EDICION DE 18 PAGINAS
AGENCIAS EN EL EXTERIOR:
NUEVA YORK: 141, BROADWAY
LONDRES, 4 & 5, COPTHALL COURT
AGENCIAS EN TODAS LAS PROVINCIAS

LA NACION

PRECIO: 20 CENTAVOS
NUMERO ATRASADO: 40 CENTAVOS
SUSCRICIONES:
Por un año: $ 50.00 - Por seis meses: $ 26.00
Por 3 meses: $ 14.00 - Por 1 año exterior: $ 110.00

AÑO IV.
Santiago de Chile, Jueves 24 de Junio de 1920
Núm. 1,258

EL MUELLE

Cada vez que visitaba en su estudio a mi amigo el pintor Le Taulconnier, admiraba un pequeño cuadro del cual él no ha querido separarse.

Reflejaba el final de un muelle al borde del mar, de un mar glauco blanqueado por la espuma.

El cielo era grisáceo, húmedo, un cielo de fines de Octubre.

Una señora sentada sobre el muelle, observaba el juego de las gaviota. Una anciana vestida de negro, cuyos cabellos formaban dos largos rulos blancos, estaba a su lado.

Junto a ese grupo había dos niñitas; una de ellas se entretenía con un balde y una pala; la otra seguía con los ojos el vuelo de las aves marinas...

La joven señora tenía un soberbio perfil, la nariz era aguileña, las mejillas rosadas y los ojos obscuros y tristes, dábanle una expresión de modestia y melancolía.

Vestía a la moda de 1882, una de esas largas batas cerradas hasta el cuello, una capota ajustada por un gran velo de color azul verdoso y una capa forrada de gris.

Ese cuadrito tenía para mí un gran encanto que no sabía explicar; había en él un sello de antigüedad y tanta poesía que me llegaba al corazón.

Varias veces le había pedido a Le Taulconnier que me cediera ese estudio, pero no había aceptado.

Un día que reiteré mi pedido, me dijo:

—Nunca te regalaré ese cuadro, Raymundo. Sólo tiene valor para mí.

Y para que no veas en mi resolución una mala voluntad o al menos una absurda obstinación te contaré el motivo que me liga a él.

—Hace treinta años, no tenía yo, como puedes suponer, la fama que mi continuo trabajo me ha dado hoy.

Pero en cambio poseía algo mejor que el dinero y la reputación: tenía la juventud y una de esas cabezas soñadoras que hacen creer a las mujeres que uno es un héroe de novela.

Una noche, a raíz de ciertas decepciones bastante crueles, fuí a esconder mi disgusto y mi deseo de estar solo a un pequeño puerto de mar que no te nombraré y que está situado en la Mancha.

Todas las noches me paseaba al borde del mar.

Un día ví sobre el muelle a esta mujer con la anciana y las niñas.

Era delgada, elegante y su delicada figura dejaba traslucir una tranquila vida interior, pero con mucho de tristeza y renunciamiento.

. . . .

La encontré muchas veces seguidas; me miraba muy a su pesar y mi presencia parecía turbarla.

En cuanto a mí puedo asegurarte que me enamoré sincera y violentamente de ella.

No era una mujer fácil de ser abordada por un transeunte.

Yo tenía algunas relaciones en la sociedad de ese paraje y debido a ello fuí presentado a mi desconocida.

No te revelaré su nombre; si quieres la llamaremos Amelia Yerville. Su verdadero nombre tenía cierta resonancia.

Muy pronto me hice su íntimo amigo. Tu sabes el prestigio que tiene un parisién del mundo de las letras y del arte para ciertas mujeres románticas que por el tedio y la mediocridad del ambiente se sofocan en provincias. Esto era más general hace treinta años.

Cortejé discretamente a mi nueva amiga y comprendí que no le desagradaba.

Ella me refirió diversos episodios de su vida. Era en extremo sentimental como se era en esa época del romanticismo que acaba de morir con el siglo en las almas francesas. Tenía un gran corazón y ninguna afección a su alrededor — su marido era un libertino, su madre una persona poco afectuosa y muy devota — ella se encontraba verdaderamente sola en la vida...

Un día le declaré mi amor. La señora Yeville se desconcertó ante ese amor que presentía pero que no quería que fuera revelado.

Pasó una semana sin recibirme; al cabo de ese tiempo me envió una carta llamándome a su lado.

La volví a ver en su salón, un salón a la moda de ese tiempo — falsamente morisco — con una lámpara turca, cachemiras, divanes, sables corvos y agrupados por todas partes y palmas secas en forma de abanicos.

¡Qué lejos, Dios mío, está todo eso! ¡Cuánta melancolía!

Me dijo todo lo que usted pueda imaginarse; que había reflexionado largamente y que comprendía que no me amaba, y que no me amaría jamás; que lo único que sentía por mí era gran afección.

Me rogó que siguiera siendo su amigo, pero a su vez me hizo saber que desistiera de mi loca pasión, sino no podrían seguir mis visitas, lo que le produciría un gran disgusto.

Y mientras me hablaba, yo observaba sus ojos desesperados y suplicantes. Mentía diciendo todo eso...

Ignoro lo que hubiera acontecido si mi mejor amigo Gastón Limouzin no hubiera muerto en un accidente de caza en Argelia. Partí para buscar su cuerpo y conducirlo a París.

Durante el viaje hice las más melancólicas reflexiones, reconocí que sólo podría causar la desgracia de la señora Yerville, que era honesta, y que si por mi causa dejaba de serlo, un buen día la abandonaría, y desde entonces su vida quedaría tronchada, o bien abandonándose a la desesperación o corriendo tras nuevas aventuras...

No volví más al pequeño puerto de mar donde la conocí.

Seis años después recibí una carta certificada y un paquete.

La carta me anunciaba la muerte de la señora Amelia Yerville a la edad de treinta y dos años; el paquete contenía el diario de la señora de Yerville durante los meses que precedieron a nuestro encuentro. Lo leí con respeto, comprendí las zozobras de su alma, las aspiraciones, los sinsabores, los enternecimientos, la desesperación de su corazón infinitamente sensible y puro.

Pero el misterio consiste en que el diario cesa justamente el día que ví por primera vez a la señora Yerville sobre el muelle. ¿Por qué? ¿Ha quemado el resto? ¿Interrumpió su escritura el mismo día que recibía en su vida un nuevo elemento? No lo sabré jamás...

Lo único que sé es que su última súplica ha sido hacerme llegar por una mano amiga las páginas de su diario.

Sin duda quería que supiera que no era ni una coqueta ni una mujer sin corazón. Yo no tenía necesidad de estos cuadernos para saber ¡cómo era!

La Taulconnier abrió un viejo escritorio y sacó un estuche de marroquí, hojeó algunas páginas de un grueso volumen y me dijo:

—Oid esto:

"30 de Setiembre de 1882. —Estaba sobre el muelle esta tarde. Yo no amo ahora sino estas largas meditaciones nostálgicas del crepúsculo, delante del mar, que mece mi eterno pesar... ¿Pesar de qué?... ¿Lo sé acaso?... Sueño algunas veces que un día sobre este muelle un hombre se aproximará a mí, el hombre que esperé de jovencita y que no llegó, el único hombre que me hubiera comprendido y amado.

Desde ese día no me encontraré tan sola, entre un marido que me engaña, una madre que me dirige palabras duras y esos niños en quienes veo con terror formarse lentamente la naturaleza interesada y egoísta de su padre.

Pero el día que ese hombre desconocido venga a mí. ¿Seré bastante fuerte para rechazarlo?

La Taulconnier cerró al cuaderno y lo guardó en el cofre.

—Un mes después la ví día a día. Usted comprenderá ahora por qué conservo este estudio.

La noche caía sobre el "atelier". Miré sobre la tela el muelle, el mar glauco y su fino perfil... Y señé con ese Otoño, con esa mujer aislada y melancólica, con ese misterio, con ese profundo corazón!...

Le Taulconnier murmurando articuló estas palabras, soñando también:

—¡Esta es la única mujer que he amado verdaderamente y sólo a ella echo de menos siempre!

EDMOND JALOUX

ESPECIFICO BENGURIA
El único reconstituyente del cabello. Cura radicalmente las canas.
Moneda 875

Remate Importante

El 6 de Julio a las 3½ de la tarde

Por auto del Tercer Juzgado Civil, saldrá a remate voluntario el 6 DE JULIO PROXIMO, A LAS 3½ DE LA TARDE, la valiosa propiedad

SAN PABLO 1055

perteneciente a la sucesión de don Emilio Salazar. La propiedad está situada a pocos metros del Mercado Central, y la superficie es de 1010 metros cuadrados.

La tasación municipal es de $ 243,700 y Saldrá a remate por el bajo mínimum de $ 160,000

Bases y antecedentes en la secretaría del Tercer Juzgado Civil. Títulos en la Caja de Ahorros de Santiago (Agustinas 1190), en poder del Albacea.

ABRAHAM PRADO.

24-J

DE VICTOR NOIR

En la casa de Francisco Bilbao

Hace cerca de una hora que está llegando hasta mi sala de redacción un murmullo acompasado y cadencioso como el de un arroyo cuya corriente nunca muere. Son los pasos de la columna que desfila en homenaje al martirio de Guillermo Eyzaguirre.

Por momentos me he asomado a la calle y he visto cómo los anillos de una ígnea serpiente se deslizan desde la Alameda de las Delicias, — el forum chileno, — contornean con una protesta muda el baluarte secular del palacio levantado por la colonia como un monumento a los prejuicios y a las reacciones de otra época, y entra luego por la calle de las Agustinas hasta perderse de vista en dirección al centro de la ciudad. Los intelectuales, los políticos, los obreros, el proletariado que están desfilando no traen enseñas ni letreros agresivos. Aclaman a media voz al diario de sus afectos y siguen como en un funeral con la vista empañada y el pensamiento fijo en la silueta sublime que seguramente planea en estos momentos sobre sus cabezas.

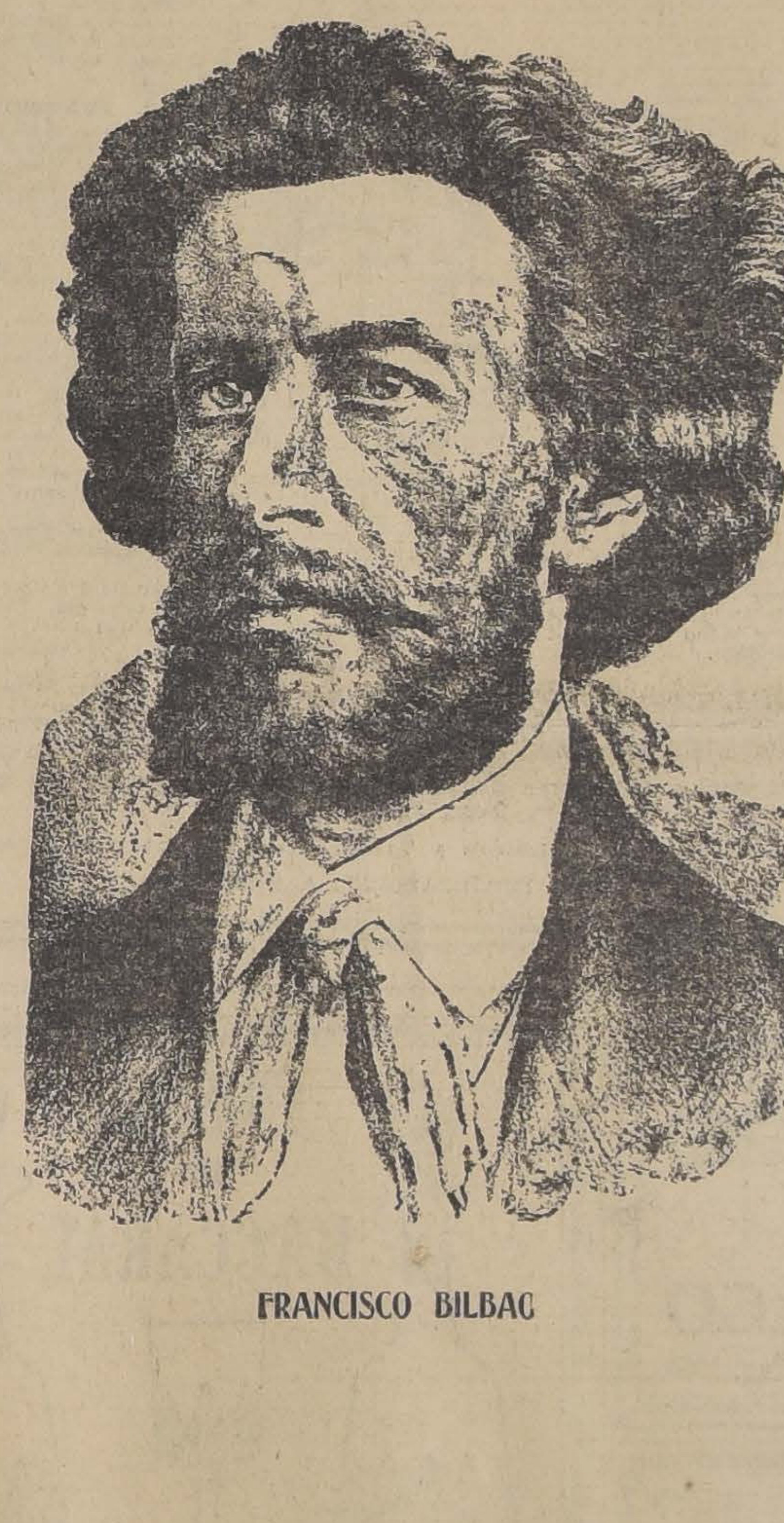

FRANCISCO BILBAO

Yo también lloro al ver este festival de la esperanza y este memorial del recuerdo, esa fila interminable de farolillos y de antorchas cuyas llamitas ondean al cielo como la fulguración de millares y millares de espíritus jóvenes y generosos que se ofrecen en holocausto a la causa inmortal del liberalismo.

Sufro por el recuerdo del amigo de la juventud y del compañero amado del periodismo, cuya frente predestinada diera hace cinco años el beso de la redención a la tierra oprimida de Chiloé al desplomarse como un lirio tronchado en una mañana de tempestad sobre las playas fangosas de Castro.

Lloro de emoción por la grandeza que esta manifestación encierra, por la promesa gigantesca de esta resurrección del espíritu público brotada junto a la tumba de un amado de los dioses.

Y sobre todo me siento sobrecogido por el designio misterioso del destino que viene a dar a esta manifestación el significado de un conjuro profético de los tiempos, de una evocación portentosa de otras épocas de lucha y de esperanza para el pueblo chileno.

Porque la manifestación está desfilando ahora frente a la casa de Francisco Bilbao, aquel otro apóstol de la redención del pueblo chileno.

—

Una banda de músicos acaba de pasar entonando una vieja marcha de los tiempos en que todo Chile estaba en armas por sus libertades. Y la columna ha sentido latir el corazón y ha marcado el paso con fiera viveza como en los tiempos en que los liberales chilenos pasaban frente a esta casa de Francisco Bilbao, entonando con la música marcial del Himno de Yungay, las estrofas ardientes de La Igualitaria, brotadas de aquel volcán inextinguible de amor y de poesía que alentó en el cerebro de Eusebio Lillo.

Toda la época revive a medida que el rumor se aleja. Estoy sólo en esta vetusta habitación donde fulguró de entusiasmo y de quimeras el espíritu de Bilbao. Los leños carcomidos de las puertas parecen gemir un recuerdo de los tiempos idos y una cierta esencia sutil de cosas añejas se difunde por el ambiente de la pieza que él ocupó.

¡Oh! Bilbao, ¿estás aquí? ¿Te ha despertado acaso en tu tumba lejana de proscrito la voz de tus discípulos y de tus hermanos?

¿Recuerdas otra vez las horas en que esgrimías la pluma en "El Amigo del Pueblo" y en los "Boletines del Espíritu", por la libertad política y por la redención social de los chilenos?

Esta es la hora en que tus pasos resonaban sobre las baldosas del zaguán y empujabas la puerta de la habitación de tu madre dormida para dejar en su frente el sello ardiente de una ternura que sólo élla poseyó en Chile. Todavía viven quienes recuerdan cómo a las once de cada noche, estuvieras donde estuvieras bajo el resplandor fastuoso del sarao o en el tugurio tenebroso del conspirador, salías sin que nadie te lo hubiese pedido y venías aquí, porque tu madre así te lo había ordenado y porque para élla y para tu patria sólo vivías.

Tu casa es ésta, tuyos son estos sitios familiares, aquí flota hoy el estandarte que desplegaras consagrado al viento de Loncomilla. Sin duda el soplo que nos conmueve a todos esta noche te ha traído hasta aquí donde tu palabra sigue corriendo en pos de las esperanzas nacionales. Acaso un mártir haya llamado a otro mártir. Acaso las sombras de Bilbao e Eyzaguirre, la falanje inmensa de esas otras sombras que ya no tienen nombre para nosotros, sacrificadas en los campos de la libertad, hayan venido a decirnos a los liberales de Chile que ya es tiempo que las devolvamos al reposo con la nueva de que su misión está cumplida.

—

Supe que esta casa había pertenecido a la familia Bilbao, por un miembro de la familia Bernales, la más antigua de este barrio, cuya casa colonial reformada en 1860 es nuestra vecina y no ha salido de sus manos desde 1820.

En esa casa agonizaba en las postrimerías de 1850, don Ramón Bernales, un magistrado cuya brillante carrera se había tronchado a los 37 años, bajo el clima implacable de Chiloé. Bilbao su amigo del alma y su adversario del pensamiento no se separaba un instante de su lado. Católico fervoroso, una noche el señor Bernales sintió el dedo de la muerte sobre sus labios y pidió un sacerdote. Las calles estaban obscuras, faltaba mucho para que amaneciese y nadie había que de allí pudiese ir en demanda de ese auxilio espiritual.

Y fué Bilbao quien se levantó para obedecer al último deseo de su amigo. Golpeó desesperadamente a las puertas del Sagrario.

—¿Quién llama?, preguntaron al través del ventanillo.

—Francisco Bilbao.

—¿Bilbao el excomulgado?

—¡El mismo!

—¿Y qué quiere el impío?

—Un sacerdote.

—¡Loado sea Dios que así te convierte!

—Pero no es para mí. Es para un amigo que no podría morir en paz y cuyas creencias respeto.

Un rato después, el sacerdote entraba con el viático en la sala mortuoria. Y Bilbao, el liberal, el secuaz de las ideas francesas, prohacía santiguarse a las viejas señoras de los estrados aún coloniales, venía alumbrando como humilde acólito los pasos del pastor. Mas no era esa la luz banal de un farolillo de iglesia la que más alumbraba. Una luz sagrada y majestuosa irradiaba de esa cabeza romancesca, era la tolerancia, la benevolencia suprema que siempre consuela por más saña con que la hieran.

Así era Bilbao, soñador inefable y arrobado en un orden de cosas mejor para sus semejantes. Así comprendía la libertad, sin que nadie quisiese pensar como él, que la religión nada tenía que ver con la política y que el respeto a las doctrinas de los demás, era la base diamantina de las sociedades felices.

Venía de Francia, de servir a las órdenes de Luis Blanc y de Lamartine, en el Hotel de Ville, acababa de combatir por la libertad de un pueblo lejano en las barricadas, al lado de los obreros, de los estudiantes y de los cadetes. Y él, que era rico, arrogante, cortejado a porfía en todos los salones, tomó para sí, en esta ciudad atrasada y asustadiza, el papel del innovador, del propagandista. del tribuno incansable de las ideas de progreso.

—

Era en 1850. Había en Santiago dos mil quinientos obreros conscientes y doscientos cincuenta jóvenes aristócratas que vibraban al unísono con esas ideas nuevas y desconcertantes para los hijos de la aldea. Había también un medio centenar de viejos proscritos, liberales escapados de los presidios australes, oficiales a medio sueldo, que habían sido compañeros del mártir Tupper, en Lircay, soñadores y víctimas a la vez, cuya inteligencia inquieta jamás aceptaba el reposo en la derrota de los ideales.

Todos ellos formaron la Sociedad de la Igualdad. Y fueron los girondinos chilenos.

El alma joven de esta raza hizo eclosión pasmosa, de ingenio, de elocuencia, de altruismo, de ternura por encima de las cabezas de esos iluminados del liberalismo. Enseñaron a los obreros sus derechos y a las autoridades sus deberes. Dijeron a los humildes que su vida no se encerraba entera en el rancho infecto del paria. Y llamaron a los poderosos a una concepción más equitativa, más noble, más humanitaria de sus relaciones con la masa ciudadana.

Abrieron una cátedra de ciencias, de política, de higiene, de artes liberales. Sus profesores se llamaron Manuel Recabarren, Marcial González, José Zapiola, Eusebio Lillo, Francisco Marín, Arcos, Rojas Ramírez...

En la tribuna, junto a Federico Errázuriz, a José Miguel Carrera y a Domingo Santa María, subieron seres obscuros y generosos que se llamaban Manuel Lucares, Juan Aravena y José María López.

Y habló por encima de todos, Bilbao.

El Gobierno quería imponer una candidatura presidencial. Aristócratas y obreros reclamaron en solemne comicio, el derecho a elegir ellos mismos ese Presidente.

El Intendente de Santiago prohibió bajo pena de multa, las manifestaciones callejeras. Y doscientos, quinientos, mil abogados, carpinteros, dandíes del gran mundo, sastres, profesores y artesanos, se pasearon del brazo, codo con codo, en fraternal enjambre, por la Alameda de las Delicias, entre la hora del Angelus y el toque de Ánimas, pasada la temprana comida de las tardes patriarcales, desafiando las imposiciones de la autoridad.

Eran los tiempos en que se vivía el más puro y generoso de los romanticismos. La juventud tenía sed de martirios. Bilbao, con su frac azul, de botones amarillos, pantalón blanco muy ajustado, acorazado en su impecable elegancia parisién, pasaba a la cabeza de esa columna, llevando con gesto de inspirado, un pequeño árbol de la libertad en las manos.

Y llevaban al frente con los colores nacionales un estandarte de la Sociedad, que decía: "Respeto a la ley. Valor ante la arbitrariedad".

A los ataques armados de los garroteros del Intendente Ramírez, la Sociedad contestaba con canciones como la de Lillo. La entonación alada y trágica penetraba en los palacios, forzaba la consigna de los cuarteles y subía al camaranchón del desvalido con la propaganda de una edad nueva.

Una estrofa devolvía una injuria, una flor era el arma de un reformador. Vivían en plena fantasía de Musset, bajo el presagio de una Marsellesa que pronto había de sonar.

El mundo entero sufría la misma fiebre de 1848.

El Gobierno dictó un decreto cuyo laconismo merece aquí recordación: "La Sociedad de la Igualdad, decía, queda prohibida. ¡Y también cualquiera otra!"...

Pero los igualitarios volvieron a reunirse en privado sin que la autoridad se atreviese a penetrar en el famoso local del Parrón de las Gómez, situado en la calle Duarte, cerca de la Alameda. El portero que recibía el santo y seña de los innovadores demócratas, se llamaba en esa ocasión Manuel Beauchef y venía de uno de los hogares más encumbrados de la vieja sociedad.

Bilbao, subió pronto a la tribuna. Llevaba en sus manos un inmenso ramo que le había obsequiado a su paso por la Alameda un grupo de señoritas. "Ciudadanos, exclamó. El rumor de los tambores, la distribución de los armamentos de la muerte, las carreras de la caballería, todo nos anuncia que se trata de matar a la Sociedad de la Igualdad. Y entretanto la Sociedad, ¿qué hace? ¡Se arma de flores.! ¡Y el Gobierno tiembla!"

Y, agregó: "Son bellos los días que el Creador levanta sobre la tierra de Chile, cielo mansión de estrellas, nido de dioses, revelación permanente de la luz que anhelan todas nuestras almas, tú eres, sin embargo, mansión de tinieblas para este pobre pueblo, porque el sol de la libertad aún no luce para tus hijos".

Luego trepó a la tribuna un espectro envuelto en los harapos de una manta, larga la barba, afilados los pómulos, hundidos los ojos bajo la amplia frente soñadora. Era el capitán Luciano Piña Borjosque, poeta popular de las jestas liberales de 1829, fanático de la gloria de Freire, compañero de Vidaurre en el motín contra Portales, desterrado más tarde a Juan Fernández, reliquia de las casamatas de Valdivia y de los presidios de Magallanes, eterno conspirador y eterno proscrito liberal. Parecía enloquecido por las persecuciones. "Ciudadanos, dijo. Era el diecinueve día después del día de difuntos cuando dos criaturas abandonadas fueron a golpear la reja de mi cárcel. Un calabozo se abrió y un padre se lanzó fuera... Y, creyendo abrazar los objetos de su amor abrazó dos esqueletos!... Eran Morelia y Galvarino, eran mis inocentes hijos, muertos de hambre casi, que no sabían más que llorar y gemir por su padre prisionero".

Y la concurrencia lloraba junto con el proscrito de la libertad. Así se vivía en 1850. Los hombres eran menos, pero más grandes. Tal vez los tiempos guardaban mucha analogía con estos tiempos de hoy día. Y Bilbao- volverá a ocupar mañana una de estas columnas fundidas en esta casa que hace setenta años él llenara toda entera con su gigantesca y romántica personalidad.

V. N.

CIGARRILLOS
MARYLAND
CABINET
Pídalos en todas las cigarrerías.

Compañía Cervecerias Unidas

"Fábrica Ebner"

TELEF. INGLES 3116 :-: TELEF. NACIONAL 162
CASILLA 1977

Desde esta fecha rigen los siguientes precios:

Lager 1|1 Limache, doc..	$ 5.00
Lager 1|2 Limache, doc..	5.50
Pilsener 1|1 Ebner y Cousiño, doc..	5.50
Pilsener 1|2 Ebner y Cousiño, doc..	6.00
Pilsener 1|1 Valdivia, doc..	6.00
Pilsener 1|2 Valdivia, doc..	7.00
Bock 1|1 Ebner, doc..	5.50
Bock 1|2 Ebner, doc..	6.00
Malta Blanca 1|2 Limache, doc..	7.50
Malta Negra 1|2 Cousiño, doc..	7.50
Malta Negra 1|2 Toro, doc..	7.50
Erlanger-Export 1|2..	7.50
Malta Tónico Ferruginosa 1|2..	8.00

CERVEZA EN BARRIL

Pilsener, litro..	$ 0.40
Bock, litro..	0.40
Maerzen, litro..	0.60
Bilz, doc..	$ 6.50

La Dirección General de la Compañía Cervecerías Unidas se hace un deber en advertir a sus favorecedores, que el alza reciente introducida en los precios de venta de sus productos obedece exclusivamnte al mayor costo de las cebadas y otras materias primas, como así también combustible, envases, salarios, etc., etc.

No obstante, hemos ajustado esta alza en exacta proporción al mayor gasto que representan los factores enumerados, a fin de que ella nó se haga tan sensible para el consumidor y podamos así mantener sin alteración el usual expendio de esta sana bebida.

Santiago, Junio 20 de 1920.

26-J

Feria Ureta y Cía.
DELICIAS 3410
Remate HOY, de 2 a 6 P. M.
Entre otros artículos se venderán
PAPAS,
CARBON DE ESPINO y
BLANCO,
FREJOLES,
SAL DE COSTA,
QUESOS Y MANTEQUILLA
por grandes y pequeños lotes.
RAIMUNDO URETA E.,
Gerente.

LAS DAMAS MODERNAS
Notarán la gran diferencia que hay entre tratar su cutis con algo perfumado y un producto científico. Crema Marechale, del Dr. Manieu, de París, debe probarse una vez. Por mayor: DAUBE Y CIA., Unicos Agentes.
26-J

Pompas fúnebres
EMPRESA ZENTENO
Delicias 2584
CASI ESQ. MOLINA
(4 cuadras Estación Central)
Teléf. Inglés 524
Carlos Zenteno Loyola

EXPRESION DE GRACIAS

Damos las más expresivas gracias a todas las personas que se dignaron acompañar a su última morada los restos de nuestro inolvidable hijo

CARLOS

Heraclio Fernández Ch. y familia.

Habiendo fallecido doña **Dolores Astudillo** se ruega a nuestros amigos acompañar sus restos al Cementerio Católico hoy jueves a las 10 A. M. El cortejo partirá de Baquedano 824.—**David Escalante y Nicanor Escalante**

Pompas Fúnebres
EMPRESA
FORLIVESI
UNICA EN EL RAMO EN TODO SUD-AMERICA
Urnas metálicas
(Importación directa)
JUAN FORLIVESI
COMPAÑIA 1037 - 1041
Edificio del Palacio Arzobispal
TELEFONO INGLES 377

Pompas Fúnebres
"La Nacional"
— DE —
JUAN ANDRES ZENTENO V.
Arturo Prat 711 - Teléfono Inglés 2724

La casa más antigua y acreditada en el ramo. Gran surtido en urnas y ataudes.

PRECIOS MODERADOS

Atiende todos los días y a toda hora de la noche.

Roberto Mason Hurtado.

Medias - Maletines
REALIZA
El Encaje Italiano
AHUMADA 210

1,000 docenas, primer envío de Europa efectuado por su dueño, las que liquidamos a precios irrisorios.

AHUMADA 210

25-J

Patentes de Invención

Al Ministerio de Indunstria se han presentado:

El señor **BUTLER AMES**, de Massachusetts, pidiendo patente de invención para mejoras en máquinas para afeitarse. (2 casos).

Don **PEDRO MARTINEZ FERNANDEZ**, pidiendo patente de invención para una combinación de sustancias minerales y vegetales para fabricar un producto sustituto de las cápsulas de plomo de las botellas.

171-j-24

Don **ALFREDO COX LIRA**, pidiendo patente de invención para "Un nuevo tipo de filtro decantador".

25-J.

Don **RAIMUNDO VIVES**, pidiendo patenta de invención para un aparato anunciador eléctrico de incendios.

—The **MERRILL COMPANY**, de San Francisco de California, pidiendo patente de invención para "un nuevo procedimiento para extraer el cobre de los minerales, utilizando el hierro metalizado como medio para precipitarlo.

212-j-29

Se da este aviso para los efectos de las disposiciones reglamentarias correspondientes.

El Jefe de la Oficina de Patentes de Invención

Emplastos Medicinales
Algododes, Gasas, Vendas, etc.

Tela emplástica inglesa.
Tela de fierro inglesa.
Parches porosos fortificantes.
Esparadrapos adhesviso en yds. y en carretes, varios tamaños.
Sinapismos Rigollot.
Tafetán inglés varios colores.
Hule de seda para heridas.
Hilas inglesas para heridas.
Gasas puras y esterilizadas.
Vendas Cambray y Gasa.
Vendas de goma elástica.
Ligaduras de Catgut y seda.
Agujas para cirujanos.
Algodones absorbentes Amrc.
Algodones Antisépticos.
Esponjas de mar y goma.
Fumigadores Azufre.

Ofrecen: **ARESTIZABAL y Cía.**

La Salvadora

Sociedad de Seguros Mutuos sobre la Vida

Habiendo fallecido el asegurado de Iquique, señor Juan Zaldívar Herreros, tenedor de la póliza hasta por $ 20,000, número 4462, se avisa a los señores asegurados que, en virtud del artículo 6, de su contrato de póliza, deben pasar a la oficina de la Compañía, Morandé 37, a pagar la respectiva cuota mortuoria.

EL GERENTE.

Santiago, 24 de Junio de 1920.

AUTOS

Se venden dos autos europeos con maquinaria garantida, a precios de ocasión. Verlos y tratar:

Bandera 570

266-24-j

PARA SAN JUAN

Ofrece lindos canastillos de flores artificiales y tarjetas finas recién llegadas, hasta las más económicas desde 20 cts., con sóbres.

STO. DOMINGO 959

208-24-j

Carbon Espino

lo mejor, $ 13, saco grande; otro revuelto, $ 10; Leña, 300 palos álamos, $ 8; Coke. Maíz amarillo y morocho. Afrechillo. Curagüilla para aves, Nueces. Sal para pesebreras. Paja larga y capotillo. Pasto desde $ 3.60 colisa, por carretas, carretonadas y al detalle. los precios más bajos de plaza.

Ofrece

LA GRANADINA
AV. MATTA 1460
TELEFONO 113, Parque

"COMBATIR EL ALCOHOLISMO ES DEBER DE PATRIOTISMO".

En la Sociedad Imprenta y Litografía Universo

le ejecutarán a Ud. rápidamente los más finos PARTES DE MATRIMONIO, INVITACIONES, TARJETAS VISITA Y LUTO.

Galería Alessandri 20 - Teléfono 1078

MEDICACION RACIONAL
DE LAS
ENFERMEDADES DEL APARATO RESPIRATORIO
POR MEDIO DE LAS
PASTILLAS MORELLO

OBRAN POR INHALACION

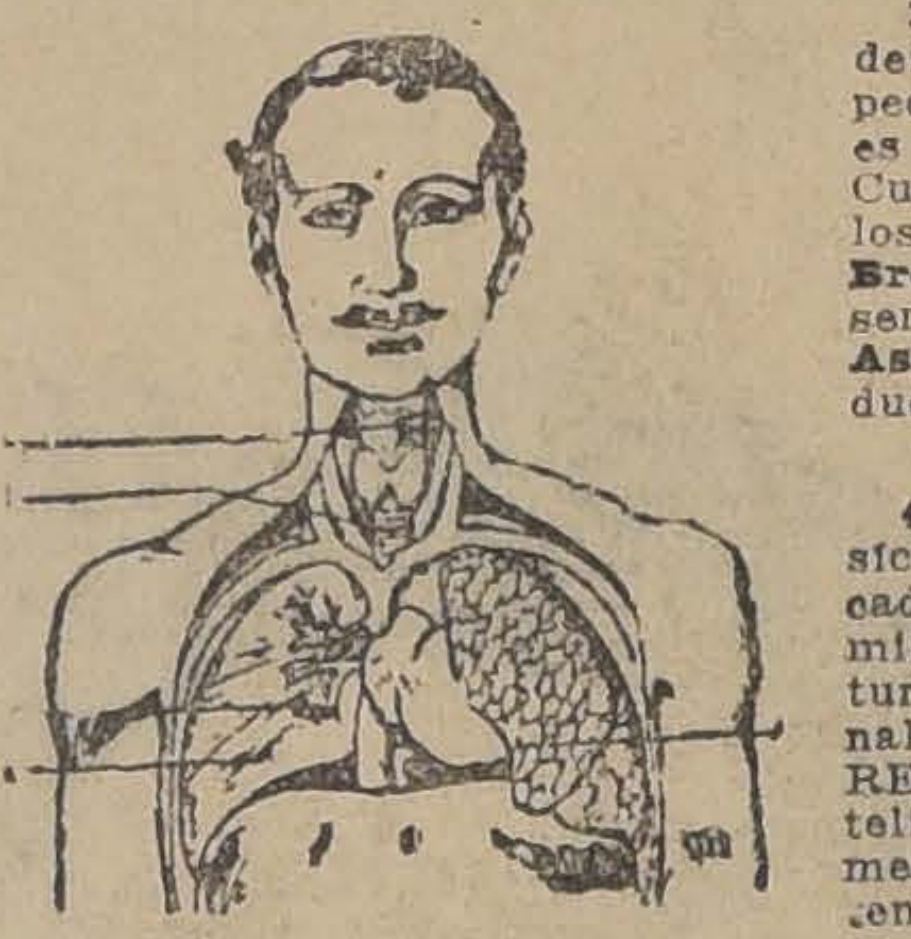

1. **LARINGE**, que recibe de la boca, en el acto de la respiración, el aire mezclado a los agentes antisépticos y balsámicos de las PASTILLAS MORELLO a medida que van disolviéndose. Residencia de la **Laringitis**, inflamación que produce con frecuencia la **Ronquera** y hasta la **Extinción de la voz.**

2. **TRAQUEARTERIA** que conduce el aire con los agentes medicamentosos, a los dos gruesos tubos en que se divide conocidos con el nombre de **Bronquios**, y que se dirigen uno a cada pulmón.

3. **BRONQUIO** del pulmón derecho que se subdivide en pequeños tubos cuya irritación es causa de la **Bronquitis**. Cuando la irritación llega a los pequeños bronquios o **Bronquios** en general se presentan la **Bronquitis Capilar**, el **Asma** y el **Enfisema** que producen accesos de **Tos.**

4. **PULMONES** cuyas vesículas y células se dilatan a cada inspiración de aire transmitido por los **Bronquios**, saturado de los agentes medicinales de las PASTILLAS MORELLO, obrando sobre el epitelio del alveolo pulmonar, aumentando su vitalidad y resistencia microbiana.

Gracias a la perfección alcanzada por el microscopio, la **Bacteriología** ha demostrado la presencia constante en las enfermedades de las vías respiratorias de pequeñísimos organismos a los que ha dado el nombre de **Microbios. Estos** organismos producen siempre funestos efectos si el medio en que viven es favorable a su desarrollo y multiplicación.

La medicación **antiséptica** y **balsámica** de las **PASTILLAS MORELLO**, resulta de una racionalidad absoluta, puesto que al dar mayor vitalidad a las mucosas les da mayor fuerza de resistencia a la acción de los microbios paralizando su funesta acción hasta destruyéndolos en algunos casos.

La demostración práctica de tales resultados, justifica la aceptación que han merecido a la clase médica para el tratamiento de la **Tos, Resfriados, Catarros, Asma, Bronquitis, Laringitis, Ronquera, Tuberculosis, Abcesos pulmonares**, etc.

Son el mejor preventivo de los **Resfriados** y **Pulmonías**, porque los efectos del aire frío desaparecen si entra en los bronquios y pulmones mezclado a los agentes volátiles que contienen.

Son indispensables a los que han de cansar la voz, a los que han de trabajar al aire libre, a los que sus trabajos les exponen a variaciones de temperaturas, etc., etc. Pueden tomarse sin peligro y a todas horas igual los niños que los ancianos, puesto que no contienen ningún calmante narcótico.

USO: Pueden tomarse sin peligro ocho, diez, doce o más durante el día, bastando una cada dos horas si la afección que trata de combatirse no es aguda. Aconsejamos que el enfermo tenga una en la boca, siempre que deba estar expuesto a ¿variaciones de temperatura procurando que se disuelva lo más paulatinamente posible.

EXIJASE EN TODAS LAS CAJAS LA MARCA DE FABRICA REGISTRADA Y LA FIRMA Y RUBRICA DEL AUTOR

De venta: Daube y Cía., Valenzuela y Torres, Gmo. Klimesch y en la Farmacia Española Ahumada 318.

UNICOS IMPORTADORES: **A. PENA y Cía.**

Aceite de Linaza Cocido
IMPORTADO
NUEVA REMESA OFRECE:
MERCERIA SANTIAGO
Ahumada 368-376 - Casilla 97 D - Teléfono Ing. 1953

"La Aurora de Chile"
Compañía Chilena de Seguros
AGENTE GENERAL
LUIS PHILLIPS
Compañía 1289 - Casilla 898 - Teléfono 379

Animales Enfermos?

No deje morir su ganado, que le representa gran parte de su capital.

LA
OFICINA VETERINARIA
AHUMADA 319

le proporciona a Ud. VETERINARIOS TITULADOS y los medios científicos y eficaces para combatir las enfermedades.

UNICO ESTABLECIMIENTO TECNICO EN EL PAIS

Para entrega inmediata: Vacuna anti-carbunclosa Lignieres, anti-aftosa contra Epizootia, Tuberculina, Nafto-Carbol. Entequenol, contra diarrea terneros y corderos. Polvos para heridas, Castradores, Desterneradores, Frenos para medicamentos, mochetas nasales, jeringas hipodérmicas, termómetros, etc., etc.

CRISTAL
DE
BACCARAT

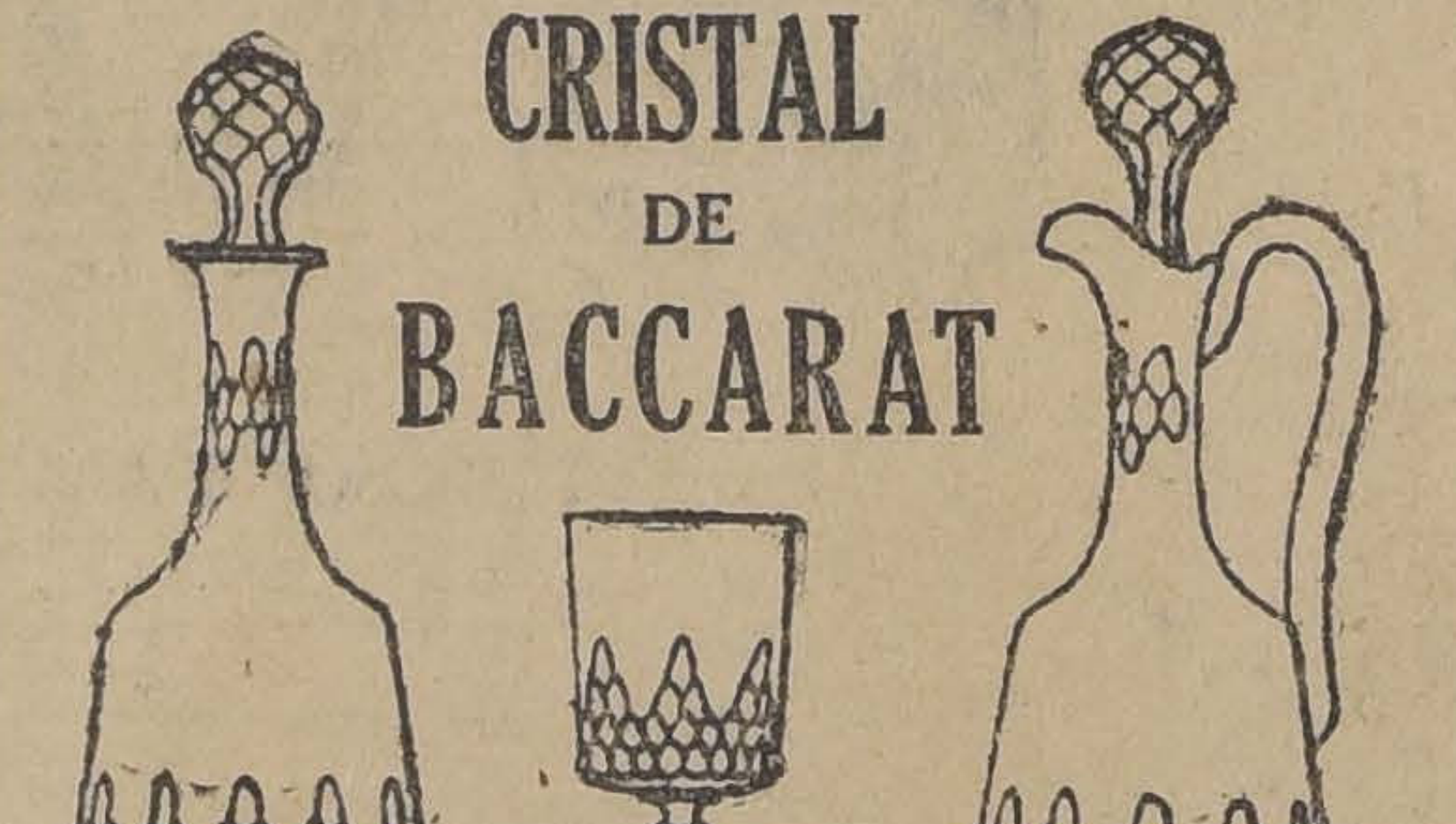

ACABAMOS DE RECIBIR
Vendemos servicios compuestos de 78 piezas
AL PRECIO DE $ 380.00
CASA MUZARD

Sociedades Anónimas

Compañia de Lota y Coronel
DIVIDENDO PROVISORIO N.o 60

El Consejo Directivo ha acordado repartir un dividendo provisorio de $ 0.80 de 18d., a razón de $ 1.30 moneda corriente por acción, que los Señores Accionistas podrán cobrar desde el Lunes 28 del corriente, tanto en Valparaíso como en Santiago, en el Banco de A. Edwards y Compañía.

El Registro de Accionistas quedará cerrado desde el 11 hasta el 28 del actual, ambos inclusive.

Valparaíso, Junio 11 de 1920.

EL GERENTE.

28-J

Compañía de Lota y Coronel
JUNTA GENERAL EXTRAORDINARIA

Cítase a los señores Accionistas a Junta General Extraordinaria que tendrá lugar el Sábado 26 del corriente, a las 2 P. M., en la Oficina de la Compañía, Blanco 749, para someter a su aprobación el Balance y Memoria últimos y proceder a la elección de Directorio, al nombramiento de inspectores de Cuentas y tratar sobre cualquier otro asunto que corresponda a las Juntas Ordinarias,

Valparaíso, Junio 20 de 1920.

EL CONSEJO DIRECTIVO.

26-J

Compañia de Consumidores de Gas de Santiago.

En conformidad con lo dispuesto en el artículo 10 de los Estatutos, se avisa a los señores accionistas que el Registro de Transferencia de Acciones, estará cerrado desde el 27 al 30 inclusive, para los fines del dividendo.

Santiago, Junio 21 de 1920.

PEDRO ERRAZURIZ TAGLE, Gerente.

Asociación de Productores de Salitre de Chile

Calle Prat 136, edificio del Banco de Londres y Río de la Plata Limitado, tercer piso

Se avisa a los interesados en la compra de salitre, que la Asociación ha fijado la siguiente escala de precios para salitre ordinario (95%), por quintal español de 46 kilos y puesto al costado de la nave en puerto salitrero.

Para la fecha inicial de entrega para el mes de

	s. d.
JULIO....	
AGOSTO....	15|6
SEPTIEMBRE....	15|11
OCTUBRE....	16|6
NOVIEMBRE....	16|10
DICIEMBRE A MARZO (incl.)..	17|1
ABRIL....	17|8
	17|—

Todos estos precios están sujetos a un "fall clause" o cláusula de protección.

Por demás pormenores referentes al "fall clause" y otras clases de salitres con sus precios respectivos, ocúrrase a las oficinas de la Asociación.

Valparaíso, Junio 22 de 1920.

EL GERENTE.

BANCO DE CHILE

De conformidad a lo acordado en la Junta General Extraordinaria de Accionistas, celebrada el 25 de Octubre próximo pasado, los señores Accionistas que hayan pagado sólo la mitad del valor de las acciones que les ha correspondido en la nueva emisión, deberán pagar la otra mitad, o sea $ 80 por acción, en los días comprendidos entre el **1.o y el 15 de Julio próximo.**

Santiago, 19 de Junio de 1920.

PEDRO A. TORRES.
Director-Gerente.

15-Julio

Sociedad Nacional de Seguros "LA FRANCESA"

En conformidad a los Estatutos, el Registro de Accionistas quedará cerrado hasta el 15 de Julio próximo.

J. Nicolás Orrego S., Gerente.

Santiago, Junio 22 de 1920.

Sociedad Nacional de Seguros "LA FRANCESA"

En conformidad a los Estatutos, cítase a los señores Accionistas a Junta General Ordinaria para el 15 de Julio próximo, a las 2 P. M., en la oficina de la Sociedad, Morandé N.o 229.

Manuel García de la Huerta, Presidente.

Santiago, Junio 22 de 1920.

Compañía de Salitre de Antofagasta
DIVIDENDO N.o 142

En conformidad a lo acordado por el Consejo Directivo, se repartirá a los señores accionistas un dividendo de

$ 4.00 POR ACCION

que se pagará por el Banco de Chile en Valparaíso y Santiago desde el **10 de Julio próximo.**

El Registro de Accionistas permanecerá cerrado desde el **22 del actual** hasta el 10 de Julio próximo, ambas fechas inclusives.

Valparaíso, Junio 19 de 1920.

EL GERENTE.

NOTA.—A los señores accionistas que deseen modificar su dirección para los efectos del cobro, se les ruega dar aviso a la Compañía antes del 5 de Julio.

10-Julio

Liga Comercial de Santiago
Junta General Ordinaria

Cítase a los señores socios a Junta General Ordinaria, que tendrá lugar el 1.o de Julio próximo, a las 4 P. M. en su local Bandera 575, en cumplimiento del Art. 20 de los Estatutos.

EL DIRECTORIO.

199-30-J

CONSULTORIO VETERINARIO
Para perros y gatos; atendido por el veterinario
SCHMIDT HERMAN
Consultas, 2 a 6 P. M., Ahumada 319, of. 6.

AVISOS DE REMATES

120 CABALLOS
PARA ARADO
TODOS DIESTROS DE TIRO EN PAREJA, POR CONCLUSION
DE UNA COCHERIA SE REMATARAN
EL SABADO 3 de Julio a las 2 P. M.
EN EL ESTABLECIMIENTO ARTURO CALVO
SUCESORES:
EDUARDO RODRIGUEZ & Cía.
2855 - HUERFANOS - 2855

A los señores hacendados se recomiendan estos animales por estar en muy buen estado y ser apropiados para arados, rastras, etc., en reemplazo de bueyes, ahora que éstos están atacados por la terrible Epizootia.

La hija de un Emperador gana su vida cantando

El matrimonio morganático de Alejandro II de Rusia con la princesa Yourievski.— La vida de la princesa después del fallecimiento del Emperador.— Enorme fortuna derrochada en los placeres y el juego.— La revolución maximalista deja sin recursos a los nobles rusos.— Catalina, hija del Emperador Alejandro, no acepta vivir como un mendigo, y se dedica al canto para ganar su pan y el de sus hijos

No hace mucho se supo que una hija del Czar Alejandro II, la viuda del príncipe Alejandro Bariatinski, estaba cantando en conciertos en Londres, para ganarse la vida.

Esta noticia fué tanto menos inesperada cuanto que se suponía generalmente que su madre, que se llamaba la princesa Yourievski, esposa morganática de Alejandro II, tenía considerables riquezas depositadas en Bancos extranjeros, y que la revolución rusa no la había afectado en el mismo grado que a muchas otras personas de ese país. Pero la princesa Yourievski jamás supo lo que era economizar, desde el día mismo en que atrajo la atención del Czar, pudiendo entonces gastar todo el dinero que se le antojase.

Tenía apenas diez y siete años cuando Alejandro se enamoró de ella, y más de una lágrima derramó la Emperatriz María Alexandrovna a consecuencia de la locura de su imperial consorte por la adorable princesa Dolgorouki, su dama de honor. Más tarde, aparentó no darse cuenta del hecho de que esa mujer y sus hijos estaban viviendo en el Palacio de Invierno, un piso más arriba que sus propios departamentos, y que hasta podía sentir el ruido producido por los niños al correr por las habitaciones.

Seis meses después de la muerte de la Emperatriz, Alejandro, contrajo matrimonio con la princesa Dolgorouki, a quien dió el título de princesa Yourievski, título que habrían de llevar también sus hijos. Parece que su intención era que se le reconociera como Emperatriz y se la coronara en Moscou, habiéndose hecho todos los preparativos para esa ceremonia, cuando la bomba de unos conspiradores nihilistas puso fin a esos proyectos y destruyó los ensueños de grandeza de Catalina Yourievski.

Nunca había sido una mujer de gran inteligencia, pero se había mostrado lo suficientemente despierta para estar guiada por individuos de talento y de influencia; y, si la vida de Alejandro II hubiera durado algún tiempo más, es indudable que ella habría tenido gran influencia en la vida de Rusia.

***

Alejandro III siempre detestó a la segunda mujer de su padre; pero su conducta para con ella, después de su viudez, fué una verdadera maravilla de tacto y de bondad. Le hizo una visita oficial de condolencia, le adquirió para ella una espléndida casa en Petersburgo; y, además de la riqueza que Alejandro le había dado, destinó una enorme asignación anual para ella y sus hijos.

Durante algún tiempo, la princesa permaneció en Rusia; después encontró que era muy precaria su situación en la sociedad de Petersburgo, y se estableció en París, donde compró una hermosa propiedad en el Boulevard Maillot. También estuvo en Niza, construyendo allí una villa, que era considerada como una de las más elegantes de toda la Riviére.

Gastaba el dinero a manos llena; y, después de unos cuantos años, la mayor parte de la fortuna que le había dejado Alejandro II había sido despilfarrada, en gran cantidad en las mesas de juego de Monte Carlo. El Emperador pagó sus deudas en repetidas ocasiones, pero al fin se negó a seguirlo haciendo, de tal modo que la princesa se vió obligada a vender su magnífica colección de joyas en el Hotel Drouot de París, donde esta venta constituyó un verdadero acontecimiento.

***

Tenía tres hijos. Uno de ellos, el príncipe Jorge Yourievski, se casó con la hija del príncipe Nicolás de Oldenburgo y la condesa Zamekaum de quien se divorció unos cuantos años más tarde. Después de esto, la princesa contrajo matrimonio con uno de los hijos de Basilio Narischkine, cuya fama como jugador era una de las crónicas escandalosas del Segundo Imperio. El príncipe Jorge Yourievski murió hace unos ocho años, y el único hijo que tuvo permaneció con su madre, y debe tener actualmente unos diez y nueve años.

La mayor de las dos hijas de la princesa Yorievski contrajo matrimonio por amor con el conde Merenberg, hermano de la condesa Torby, esposa morganática del Gran Duque Miguel de Rusia.

La segunda, llamada princesa Catalina, se casó con el príncipe Alejandro Bariatinski, que era considerado como uno de los jóvenes más ricos de Rusia.

Pero este matrimonio no fué dichoso. La pareja no podía estar de acuerdo, y la salud del esposo era tan deplorable que, casi desde el mismo día del casamiento, Catalina Yourievski vivió en el constante temor de ser viuda. Tenía dos hijos, los que también eran extremadamente delicados, de tal modo que la vida de ella era todo, menos feliz. Pero cuando su marido falleció, se encontró con que quedaba enormemente rica, y que a lo menos estaría libre de todas las preocupaciones materiales.

***

Llegó entonces la guerra. La princesa Bariatinski estaba viviendo en una espléndida villa que su marido había adquirido en Baviera, a la orilla del Lago Tegemsee. Esta propiedad fué inmediatamente confiscada por el Gobierno alemán, mientras que ella, después de muchos sinsabores, podía partir de Alemania, en dirección a Italia y la Riviére.

Pesó mucho tiempo con su madre; pero, cuando ocurrió la revolución maximalista, toda la fortuna de ellas fué confiscada por los Soviets. En aquel tiempo la madre había gastado toda la fortuna que tenía en el exterior, y había causado a su madre y a ella mis- estado viviendo exclusivamente gracias a la asignación que recibía del Gobierno ruso. Su hija también estaba sin un centavo, pues todas las propiedades de los Bariatinski habían sido secuestradas; y llegó un momento en que esta hija de Emperadores se encontró en Suiza, a donde se había retirado, sin tener el dinero suficiente para adquirir el alimento necesario para ella y para sus hijos.

Catalina Yourievski, sin embargo, había heredado algunas de las mejores dotes de la familia Romanoff, y en estas terribles circunstancias observó una conducta mucho más ejemplar que la de muchos de sus imperiales tíos, tías y primos. Aceptó valientemente el cambio que se había operado en su destino y en su situación.

***

Entre los Grandes Duques y Grandes Duquesas que se habían opuesto más encarnizadamente al matrimonio de su madre con Alejandro II, se encontraba la vieja Gran Duquesa Constantino, que jamás había siquiera permitido que sus hijos hicieran una visita a la princesa Yourievski. Ya había muerto cuando ocurrió la revolución, pero los miembros de su familia huyeron a Suiza, y la princesa Catalina fué la primera en ponerse a disposición de ellos y tratar de ayudarlos, olvidando de este modo, generosamente, el daño ma. Entonces, también, comenzó a hacer proyectos para el futuro; y miró a su alrededor, para ver qué podría hacer para ganarse el pan, ya que no había ninguna esperanza de poder recuperar ni siquiera una parte da la fortuna que anteriormente había poseído.

***

Esta mujer, nacida en el lujo, y que jamás había conocido lo que era la necesidad, se determinó a no imitar el ejemplo de tantos de sus compatriotas poseedores de un título do nobleza, que estaban viviendo a expensas de gentes extrañas o buscando ayuda de los "Embajadores" que se creen representantes de una Rusia que no existe, y que estaban disponiendo de los fondos que el Gobierno Imperial tenía en los Bancos.

Había tenido siempre una voz maravillosa, y se decidió a hacer lo posible para ganarse la vida con ella. Al principio la gente se rió de ella; en seguida hubo una especie de respeto por sus propósitos, en vez de la ironía con que había sido recibida su resolución.

La princesa comenzó, de un modo bastante humilde, cantando en algunas iglesias en Francia. Después tentó suerte en algunos conciertos privados, y por último apareció en público en Londres. Allí vive modestamente y sin ostentación, con sus hijos y una sola criada, en una pequeña casa situada en los alrededores de la capital británica. Trata de educar cuidadosamente a sus hijos, y aún encuentra tiempo para auxiliar a sus compatriotas diseminados por Inglaterra.

Ha vendido sus joyas, aún el collar de perlas que su padre, el Emperador, compró para ella el día que ella nació; y no ha guardado otra reliquia del pasado que un retrato de su padre. Se encuentra casi contenta en su nueva existencia, a pesar de todas sus penalidades, y a menudo dice que está casi reconciliada con esa vida y con la idea de tener que pasar el resto de sus días, si no en la miseria, a lo menos en una situación de lo más modesta.

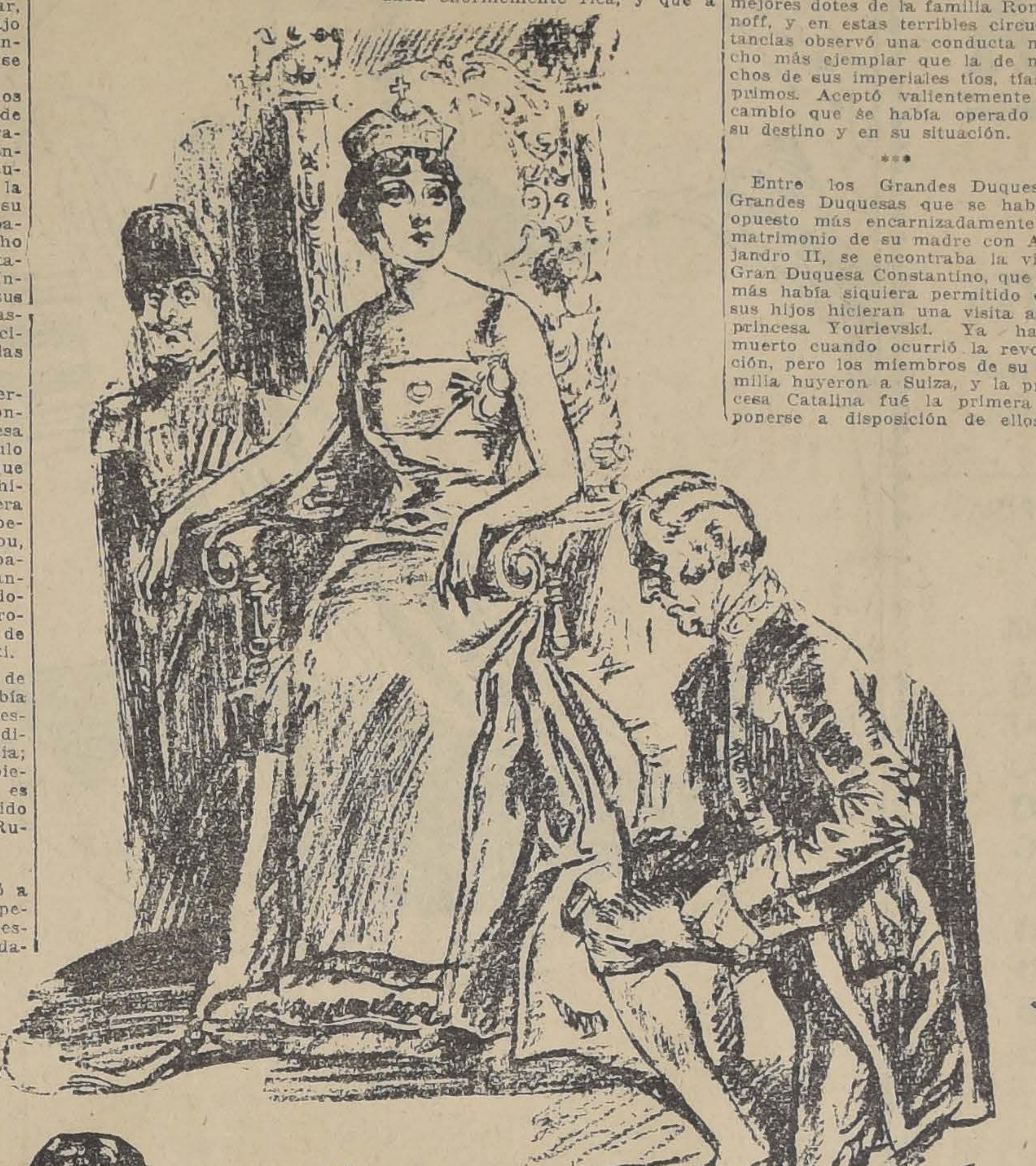

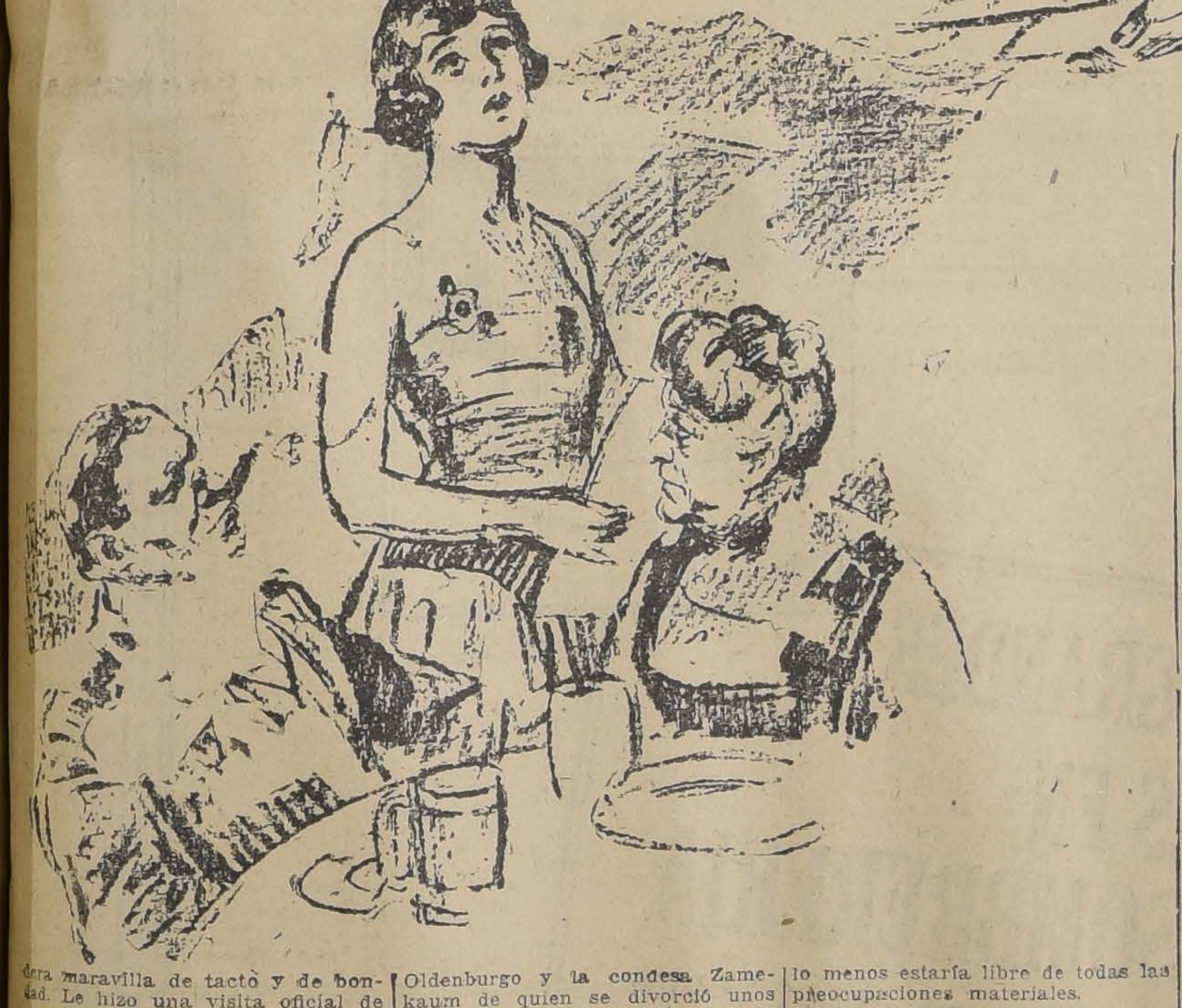

No encanezca antes de tiempo

Pocas personas saben que las canas no son un distintivo necesario de la edad y que pueden ser evitadas sin recurrir a los tintes para el cabello. Un remedio muy antiguo, casero, devuelve a las canas el color natural del pelo, al cabo de pocos días.

Solamente es preciso ir a lo del boticario, comprarle dos onzas de tammalite concentrada y mezclarlas con tres onzas de bay rhum o espíritu de laurel. Aplíquese al cabello esta sencilla loción por medio de una esponjita durante algunas noches, y nos daremos el placer de ver que las canas van desapareciendo paulatinamente. Esta receta es completamente inofensiva, no es grasienta ni pegajosa, y ha sido del éxito más satisfactorio de cuantos han conocido el secreto durante muchas generaciones.

RO | TE | RA | TE | TAN | TE | PU | TE

VIDA SOCIAL

EN LA DIPLOMACIA.—

El Sábado próximo llegará a ésta, de regreso de Buenos Aires, el ex-Ministro Plenipotenciario de Chile en la República Argentina, señor don Emiliano Figueroa Larraín, acompañado de su esposa, señora Leonor Sánchez de Figueroa y familia.

MR. RICHARD BARROWS.—

Ayer se dirigió a Valparaíso para embarcarse el Sábado en el vapor "Santa Teresa" con rumbo a los Estados Unidos el cónsul de Chile en Melbourne (Australia) señor don Ricardo Barrows.

El señor Barrows exhibió ayer en el teatro Splendid ante un grupo de sus amigos y periodistas una parte de la película de propaganda que ha hecho tomar en nuestro país y que se propone dar a conocer a Australia y también en Norte América.

La sociedad de Valparaíso, donde el activo e inteligente cónsul ha sabido conquistarse hondas simpatías, le ha hecho objeto de diversas demostraciones de aprecio.

Por su parte, el Club Naval, de cuya institución es Mr. Barrows miembro honorario, le ofrecerá hoy una gran manifestación de despedida a las 6.30 P. M., en los salones del Club.

CLUB DE SEÑORAS.—

El señor Carlos Echeverría Cazotte disertó ayer en el Club de Señoras sobre el tema tan práctico como útil de la "Avicultura", en forma que prueba su conocimiento en la materia.

Los numerosos y artísticos modelos de casitas, bebederos, ponedoras, desinfectadoras, etc., diseminados por el proscenio del Club, ofrecía el aspecto de una ciudad en miniatura en cuyas calles y plaza transitaba el conferencista con aspecto de gigante.

Habló de manera clara y amena sobre el modo de seleccionar las aves, de la higiene que ellas necesitan, de la comida escasa para las ponedoras y abundante para las que deben producir carne. Por último, enseñó como se debía sacrificarlas y sacarle ciertos tendones, operación que hace el muzlo del ave tan blando y delicado como la pechuga.

En todo momento el señor Echeverría supo interesar al público que lo aplaudió con entusiasmo.

—El próximo Sábado 26 se llevará a efecto el té que quincenalmente ofrece estsa institución a la sociedad de Santiago.

Las mesas deben reservarse con anticipación.

LA SEÑORA L. TEXIER DE GUERIN.—

Según noticias cablegráficas, ha fallecido el 20 del presente, la señora Texier de Guérin, esposa de don Louis Guérin, que actualmente reside en París.

NACIMIENTOS.—

Ha nacido una hijita del señor Jorge Barros Hurtado y de la señora María Amunátegui de Barros.

IN MEMORIAM.—

Hoy Jueves 24 se dirán misas por el descanso del alma del señor Juan Antonio Venegas, a las 8.30 A. M. en la Capilla de la Vera Cruz.

—Hoy Jueves 24, aniversario de la muerte de don Luis Moreno González, se dirá una misa en su memoria, a las 8 A. M., en la Iglesia de los Reverendos Padres Redentoristas.

FESTIVAL DE BANDAS EN LA PLAZUELA DE LA MONEDA.—

Con motivo de ser hoy el onomástico del Presidente de la República, se efectuará en su honor un gran festival ejecutado por todas las bandas de la guarnición; será dirigido por el Director General de Bandas, don Juan Casanova Vicuña.

El programa es el siguiente:

1). Mendelssohn. — Obertura Rui Blas.
2). Lehar.— Eva.
3). Verdi.— Trovador, fantasía.
4). Massenet.— Manon.
5). Tschaikowsky. — Obertura, 1812.

DON DOMINGO MOREL S.—

Ha fallecido en Santiago el Viernes 18, don Domingo Morel Samaniego, perteneciente a una distinguida familia de nuestra sociedad.

Su desaparecimiento significa dolorosa pérdida para su familia y sus amigos que vieron en él al hombre adornado de las más bellas cualidades, entre las que sobresalió su marcada inclinación a hacer el bien a los pobres, por los que trabajó activamente aliviando sus dolencias y enfermedades. Sucesor de otro abnegado filántropo, en el cargo de administrador del Hospital de Molina, puso ahí de relieve cuanto puede un alma caritativa sirviendo las desgracias de los desheredados de la fortuna. A su inteligente iniciativa y generoso desprendimiento se debe la transformación de un establecimiento que cuenta hoy día con servicios higiénicos y comodidades modernas.

Su obra mas meritoria es la creación de una sala para niños que le ha valido el agradecimiento de todo un pueblo donde su memoria será recordada y bendecida.

CENTRO FEMENINO DE ESTUDIO.—

Hoy Jueves, a las 4 1|2 se efectuará en esta institución la clase de ingles: de 6 a 7, será la clase de higiene que hace la doctora señora Ernestina Pérez de Santivan.

Las personas que deseen inscribirse para estas clases pueden pasar a la secretaría, Estado 250, de 11 a 11 1|2 A. M.

ALCANCE DE NOMBRE.—

Hemos recibido la siguiente carta:

"Muy señor nuestro: Le estimaría tuviera la amabilidad de publicar en su respetable diario, las siguientes líneas:

Hago pública declaración de que la persona a quien se alude en un anuncio en la sección Vida Social, de fecha 17 del presente, no tiene relación alguna con el que suscribe y debe tratarse de un alcance de nombre.

Soy de usted atto. y S. S.— **Ismael Infante Gana**—Moneda 1158".

Para las madres que crían a sus hijos, únicamente recomendamos:

Obleas Lacteosas Farr

Aumentan notablemente su leche, robusteciendo al niño.
Pedirlas: Daube y Cía. y Boticas surtidas.

Para evitar la caída del pelo y la caspa, use solamente

PILOQUINA

Con un frasco nota resultado.
Pedirla: Daube y Cía. y Boticas surtidas.

Consejos de la Comtesse Ivon

ELEGANCIAS.—

Indudablemente, las toilettes de tricot, de terciopelo de lana y las tailleurs de gabardina, son las más sentadoras y elegantes, siendo las más adecuadas para los días fríos del invierno. Lo único que limita su uso es el alto precio que tienen, pero la **Peletería Colón, calle Ahumada 226,** aprovechando el alza del cambio, se ha apresurado a bajar los precios extraordinariamente. Al mismo tiempo, ofrece un hermoso surtido de abrigos, capas, cuellos y renard de pieles finas.

LO BARATO CUESTA CARO.—

Nada hay más frecuente que ver correr ansiosas a las madres de familia, en busca de los precios más bajos, sin pensar por un momento siquiera en que esa economía en la compra se desarrolla en un derroche costoso, por la poca duración o mala calidad del artículo barato. Toda persona que piensa busca lo bueno, aunque cueste más caro, porqre a la larga tendrá una gran economía. Esto se observa especialmente con el calzado de los niños, y por esto recomendamos que se compre el que importa la **Casa Gath y Chaves,** que estamos seguros les producirá una gran economía en el presupuesto doméstico.

LA BOTICA.—

Muchas personas consideran que no tiene importancia alguna hacer despachar las recetas o comprar medicamentos en cualquiera farmacia; éste es un error profundo, que se paga con la salud y muchas veces con la vida.

Debe escogerse una botica seria, que dé plena garantía de confianza y comprarle exclusivamente todo lo que se relaciona con la medicina; así se estará bien atendido, a cubierto de errores, y se gastará mucho menos. Para esto, recomendamos especialmente a las familias la **Botica Italiana, calle Huérfanos 1020.**

HERMOSEARSE.—

¿No es éste el más ardiente anhelo de toda mujer? Pero qué sorpresa más penosa sufre si se abandona, cuando un día ve dibujado sobre su rostro algunas arrugas, manchas, eczemas u otras infecciones. Este desagrado se evita haciendo uso diario de la **Crema Séve de Lys.**

LOZANIA DEL CUTIS.—

Agua y jabón son los únicos elementos que exige la higiene en el tocador; éstos constituyen la base exclusiva del cuidado del cutis, mientras que los perfumes y la infinita variedad de productos de tocador, son accesorios que pueden suprimirse. Por esto, toda persona cuidadosa de su belleza personal, pone el mayor cuidado en la elección del jabón, porque si no es de excelente calidad, quemará el cutis, lo rasgará, producirá arrugas prematuras o inflamaciones desagradables. El jabón **Flores del Campo, de la Perfumería Floralia de Madrid,** puede recomendarse como el mejor para conservar la tez fresca y juvenil. Sólo son los legítimos los que llevan la etiqueta C. Esponda.

ADORNOS DE PLUMAS.—

Siempre continúan muy en boga las plumas en todas sus variedades, y la gran demanda que hay por ellas, las ha puesto muy escasas y ha elevado sus precios en forma fantástica; por eso será bien recibido de nuestros lectores el derrotero que les damos para encontrar todo lo que puedan necesitar en plumas, ya sea para comprar nuevas o arreglar y confeccionar las usadas, todo a precios muy razonables, que pueden encontrar en la **Casa Especialista de la calle San Antonio 499, frente al Teatro Alhambra.**

PARA COMBATIR EL FRIO.—

La moda y los fríos imponen el uso de las pieles, que se llevan con profusión, aunque su alto precio las coloca fuera del alcance de la mayoría de las personas que cuentan con rentas fijas. Con mucho agrado recibirán estas personas la información que les damos, de poder lucir las pieles que sean de su agrado; aún sin tener disponible su valor; bastará que se dirijan a la **Peletería Blanco Encalada N.o 1617-1619,** frente a la Escuela Militar, y que vende a precios muy rebajados, ya sea pagados al contado o por mensualidades cómodas, sin recargos de precios. Además, ofrece una oportunidad única para comprar toda clase de pieles finas a precios excepcionales, en la gran realización que hace de su hermoso y variado surtido.

EL CINE.—

Con verdadero entusiasmo y complacencia han sido acogidas las funciones de los Viernes de moda que ha establecido el Teatro **Alhambra.** Ellas sirven de rendez-vous a un público selecto y distinguido, que se reune allí como en un centro social, donde se está seguro de encontrar a sus mejores relaciones y de pasar horas muy agradables, presenciando el desarrollo de los films más escogidos, cuyo estreno se reserva especialmente para estos días, al mismo tiempo el tan aplaudido concertista Américo Tritini, dirigiendo el mejor conjunto que actúa en Santiago, formado por 15 profesores, presenta el más escogido programa musical, que son el deleite de las personas de gusto refinado y amantes de la buena música.

Hoy Jueves reaparecerá Suzanne Grandais con su última creación, la hermosa comedia romántica **"Simplette"**, que es un tiernísimo idilio. Mañana Viernes se estrenará en especial y noche, **"Alma romántica"**, de la **Casa Paramount de Luxe**, en la cual se tendrá oportunidad de admirar al célebre Caruso; esto da un atractivo extraordinario y seguramente las localidades se agotarán con mucha anticipación.

COMTESSE IVON.

Baile Ud.

Los bonitos y elegantes bailes modernos de salón, tan de última moda, como ser: el Boston, One Step, Fox Trot, Hesitation, Hall and Half y Tango Liso. Si no los sabe, ¿por qué no los aprende con el profesor práctico y de más actualidad en Santiago?— **Prof. M. Aguilar, Egaña 570** (entre Carmen y San Isidro). Cursos en privado, rápidos y a domicilio.

27-J.

AFINACIONES
DE PIANOS
GARANTIZADAS
CASA WEIL
(ANEXO PIANO)
ESTADO 357 —
— TELEFONO 3220

¡¡PIELES!!
POR LA MITAD DE SU PRECIO REALIZA
Peletería LA CIUDAD DE MEXICO

Zorros zitca, desde............... $ 40.00
Zorritos para colegiales...... $ 10.00
Estolas de liebre 1.20 m. largo $ 23.00
Capas Skungs desde............ $ 80.00

Y un gran surtido que no se puede enumerar.
¡SEÑORAS! Aprovechen la gran oportunidad
Quedan pocos días para entregar el local.
NO OLVIDARSE
21 DE MAYO 581
Frente a la Botica Santo Domingo

La Flor de Cabañas
CIGARRILLOS
HABANOS EXTRA FINOS

La fiesta va á empezar, y la Señora de la casa es presa de un violento dolor de cabeza. ¿Que hacer? ¡Ah! las salvadoras
Capsulas de Nervalina
la curarán instantáneamente

Teatro Municipal
Concesionario R. Salvati
JUNIO
28
LUNES
FESTIVAL SINOINCFO
PARSIFAL y CREPUSCULO
DE LOS DIOSES
PIANO ERARD
Localidades: CASA WEIL
26-J

A LAS FAMILIAS

Les avisamos que hemos renovado casi totalmente nuestras existencias de drogas y específicos, por haber recibido recientemente un enorme surtido de las siguientes fábricas de fama mundial:

Baiss Broters, de Inglaterra.
Evans Sons Lescher y Web, de Inglaterra.
Poulenc Freres, de Francia.
Parke Davis y Cía., de Estados Unidos.
H. K. Mulford Co., de Estados Unidos.
Carlo Erba, de Italia.

Y que ponemos a la disposición del público a precios sumamente equitativos.

La farmacia preferida por su buen despacho de recetas.

FARMACIA BRISTOL
AHUMADA 323
Abierto de noche aunque no haya luz eléctrica.

ROPA DE CAMA

Grandes Rebajas de Precios

OPORTUNIDADES MUY INTERESANTES

Nuestra Sección "BLANCO", con motivo de su traslado a su nuevo local del ensanche, ofrece una excepcional rebaja de precios.

Invitamos a nuestra distinguida clientela a que aproveche esta gran ocasión.

Hay los Siguientes Artículos a Precios Reducidos

ACOLCHADOS de percal fino, grandes y de esmerada confección, para 1 1|2 plazas, surtido en dibujos y colores floreados, c|u. $	27.40
ACOLCHADOS de satín liso fino, colores surtidos, para 1 1|2 plaza, c|u. $	37.50
FRAZADAS grandes, colores lisos, de mucho abrigo, c|u. $	19.00
FRAZADAS grises, grandes, artículo muy práctico, c|u. $	9.90
FRAZADAS DE LANA, colores lisos rosa y celeste, artículo de superior calidad, de 130x180 ctms., c|u. $	40.00
FRAZADAS DE LANA, blancas, gruesas, para 1 1|2 plazas, grandes, c|u. $	48.00
PISOS de tripe con depósito para agua caliente, especiales para oficinas, auto o coche, c|u. $	18.00
TUBOS para agua caliente, especiales para la cama, en hierro blanco muy fuerte, c|u., $ 3.40 y. $	2.40
FUNDAS para cama, en lienzo de buena clase, tamaño de 1 1|2 plazas, grandes, c|u. $	1.45
CUADRADOS para almohadón en lienzo fuerte, c|u. $	1.75
UNA PARTIDA DE SABANAS distintos tamaños, a precios de ocasión.	
PIQUE afranelado blanco, calidad superior, especial para ropa de abrigo interior, el metro, $ 4.40 y. $	3.70
BOMBASI afranelado blanco, de mucho abrigo, el metro. $	3.90
YUTO especial para carpetas de mesa, lo más práctico por su duración, en bonitos dibujos, con fondo lacre, verde y azulino, ancho 170 ctms., el metro. $	16.90
UN SALDO de centros y carpetitas para mesa, con lindos dibujos japoneses, varios tamaños, c|u. desde. $	0.15

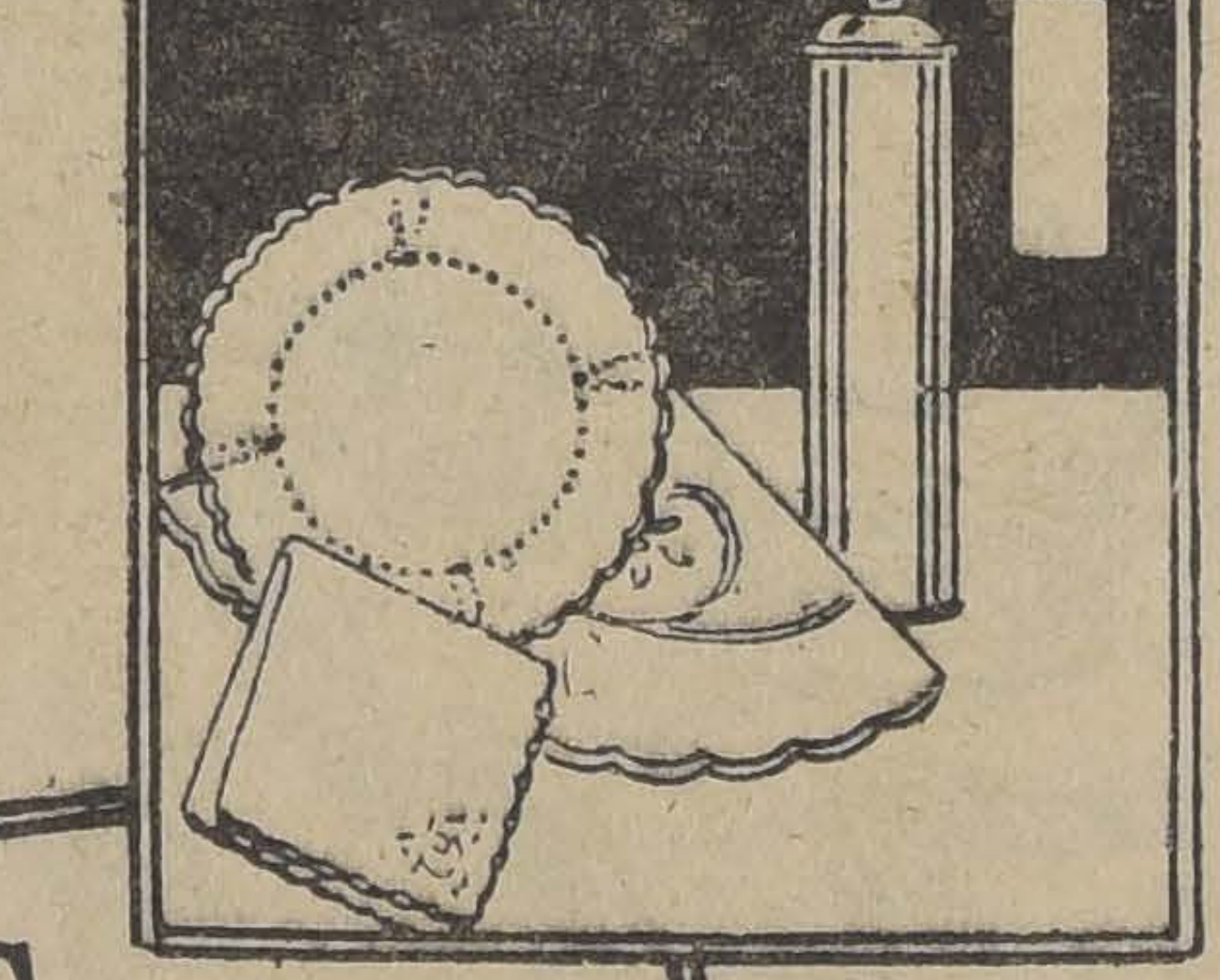

CONTINUAN LAS GRANDES OPORTUNIDADES EN CAMISERIA Y SOMBRERERIA

QUE DESDE EL DIA DE LA INAUGURACION DE SUS NUEVOS LOCALES, HAN SEGUIDO OFRECIENDO SUS EXCELENTES ARTICULOS **A PRECIOS DE GRAN RECLAME.**

LOS **DEPARTAMENTOS ROPA BLANCA PARA SEÑORAS Y LAYETTES,** UBICADOS EN EL TERCER PISO, OFRECEN HOY REBAJAS EN ROPA BLANCA Y ARTICULOS DE LANA, RESPECTIVAMENTE, **A PRECIOS BAJISIMOS.**

The Chilian Stores

Gath & Chaves Ltd.

Santiago

LA NACION

Santiago, 24 de Junio de 1920.

EL COHECHO ELECTORAL

Un día nos separa de la batalla de las urnas, y mientras en las tribunas partidaristas resuena la voz generosa de los ideales, en el mostrador de los Bancos rebota el dinero asignado por la aritmética fría e inemocionada de los cálculos electorales, a la compra de sufragios.

Vergüenza es ésta que no afrenta por cierto de un modo exclusivo a nuestro pueblo, y justo es decir que la democracia chilena vibra y se debate entusiastamente por emanciparse de rémora tan inconfesable pero efectiva. Pero desde los tiempos de las multitudes romanas que se apiñaban en el foro en demanda de pan y de circos a cambio de sus favores electorales, ha habido en las capas menos ilustradas de todos los pueblos una tentación irresistible hacia ese comercio de las conciencias que se llama la venta de votos.

Está aquí entonces el factor dominante de los males de todas las naciones y la causa prima de que las grandes aspiraciones populares no se realicen con la debida rapidez. Porque el día en que todos los ciudadanos se dieran a sí mismos los legisladores y los gobernantes que más en armonía marchasen con sus ideas de bienestar y de progreso, el milagro de la evolución estaría hecho. Y felices son por esto los pueblos como Gran Bretaña y Francia, donde es el ideal el que triunfa, donde los méritos ganados en el servicio público y el oro irreemplazable de los talentos ya aquilatados, pesa en la balanza electoral más que el oro de todas las minas del mundo.

Esos países han alcanzado la tranquilidad inquebrantable y la confianza nunca desmentida en el progreso, por obra de su maravillosa represión del cohecho, más que eso, por el destierro del cohecho de las mentalidades ciudadanas.

En los países donde la instrucción no se ha difundido, donde la libertad está más en la letra de las leyes que en el espíritu de los hombres, influencias paternales pagan el acceso al poder y dejan que las multitudes se embriaguen o se aturdan con ese dinero, mientras los nuevos arrendatarios del Gobierno mantienen el régimen y consolidan el sistema transmitido de mano en mano en forma tan peregrina.

He aquí pues el factor de la estagnación primero, del desgobierno más tarde en todas las democracias que no se emancipan a tiempo de esta plaga. Y son los ciudadanos los que deben desprenderse por sí mismos de este vicio vergonzozo y ofrontar en todas sus proyecciones transcendentales el problema de su honestidad electoral. El ciudadano que vende sus ideales y su patriotismo por unos cuantos billetes, no puede ser un hombre bueno ni un elemento útil en la sociedad, es un mísero esclavo del dinero como otras generaciones lo fueron del negrero. En un país como el nuestro en que florecen el espíritu de la mutualidad y al amparo de esa mutualidad los hábitos de mejoramiento y de progreso individual, es triste que todavía no se haya borrado por completo esta fea mancha moral y material.

Mucho se ha hecho en elecciones anteriores, y de este progreso hemos acusado oportunamente los grandes beneficios alcanzados. Pero es necesario un esfuerzo más. Por este concepto es lamentable que la última ley electoral no consigne ninguna sanción para la compra de votos. Si el cohechador debiera sufrir la anulación de los poderes comprados a la voluntad pública, el cohechado debería ser juzgado como un delincuente vulgar. Esta reforma legal tendrá que venir si el pueblo no completa el movimiento generoso que ya se ha notado.

Pero, entretanto, no podríamos excusar la responsabilidad de los partidos que, en parte, para defenderse del mal con el propio mal, en parte por ganar fuerzas que realmente no les pertenecen en una zona determinada del territorio, ya que las opiniones de los ciudadanos no pueden ser uniformes en todas partes, gastan inmensas sumas de dinero que en su mayor parte refluyen a la taberna y al lenocinio y son causas de un mal racial y social que sigue rodando hasta el infinito.

Los dirigentes de las tendencias en lucha habrían podido llegar tal vez, a un temperamento para restringir el cohecho en muchos puntos. Lo probable es que no suceda así ya, pero este es el anhelo de los que se interesan por el mejoramiento moral de los ciudadanos. Es el pueblo entonces el que debe hacer esta gran obra. Y entiéndase bien, que sin violencias de ninguna especie. Basta con que cada ciudadano diga y demuestre firmemente su incorruptibilidad y con que el infeliz elemento del mercado electoral quede plenamente en descubierto ante la reprobación pública.

Estamos seguros de que el pueblo de Chile terminará por agregar, si no hoy, mañana, este timbre más a sus virtudes proverbiales. Y sólo entonces, cuando el cohecho haya desaparecido para siempre podrán aspirar todos los ciudadanos al dictado de hombres libres y republicanos conscientes de una gran democracia.

EFECTOS DE LA GUERRA EUROPEA EN LOS SERVICIOS FERROVIARIOS

Nuestro corresponsal en los Estados Unidos ha transmitido algunos datos acerca de la crítica situación de los ferrocarriles en ese país.

El hecho es digno de tomarse en cuenta, si se considera, sobre todo que la crisis norteamericana de transportes proviene de la escasez de material rodante.

Al tomar el Gobierno Federal el control de los ferrocarriles particulares sólo se preocupó de asegurar la movilización de guerra. Durante este tiempo, el material rodante fué trabajado al máximum, sobrepasando largamente los límites que determinan una conservación adecuada y económica.

Por otra parte, la necesidad de proporcionar armamentos y equipo ferroviario a los países en guerra impidió a las fábricas norteamericanas satisfacer el déficit nacional de material rodante.

Así, al devolver el Estado sus ferrocarriles a las compañías, éstas debieron empezar inmediatamente la renovación y reparación del material rodante. Corporaciones o **trusteers** de banqueros se organizaron con el objeto de conceder empréstitos a las compañías o para adquirir directamente equipo ferroviario y arrendarlos en seguida.

Naturalmente, las cosas tardarán en normalizarse. Mientras tanto se han autorizado alzas generales de tarifas variables, entre un 40 y un 50 por ciento para compensar las alzas de los salarios, sueldos, materiales e intereses de los empréstitos contratados.

Al revés de lo que pasa entre nosotros, el fenómeno se ha considerado dentro de las circunstancias que lo produjeron. Así, para un aumento de gastos se concede un aumento de tarifas y para una insuficiencia de transportes, mayor cantidad de elementos de transportes.

Entre nosotros, la crisis ferroviaria ha sido permanente, desde hace muchos años. El primer déficit de explotación en los Ferrocarriles del Estado aparece en el año 1895. Desde entonces hasta el año 1913, anterior a la guerra, los déficits sumaban 113 millones 130,770 pesos moneda corriente. A este déficit habría que agregar el déficit de instalaciones y elementos de transportes, el cual fué estimado por el señor Dorner en 150 millones, por el señor Huet en 103 millones y por el señor Guzmán en 127 millones.

Al final de la guerra y en los años siguientes el tráfico llegó a sobrepasar largamente al del año 1913.

El año 1913, la Empresa disponía de 121.000 toneladas de carro. El año 1917, sólo dispuso de 117,000 toneladas para satisfacer a un tráfico mayor. Agreguemos a esto, las cortaduras de los puentes en 1919 y la huelga del carbón en 1920. Además, las alzas mundiales de materiales llegan a Chile recargadas. Por otra parte el combustible alcanzó a pasar de $ 43 en 1914 a $ 74.80 en 1919. Hoy día, a consecuencia de la huelga carbonífera, la Empresa ha llegado a pagar más de $ 200 por tonelada de carbón...

El Gobierno de Chile debe ayudar a sus ferrocarriles, así como los demás países ayudan a los suyos.

La crisis en que nuestros ferrocarriles se encontraban ya en 1914 se ha agravado a términos gravísimos a consecuencia de la guerra y de las mil circunstancias sobrevinientes. Para salvarla ahora es menester la dedicación conjunta, armónica, inteligente y libre de prejuicios de la Dirección de los Ferrocarriles y del Gobierno, y el país, que ve amenazada su vida económica entera, espera de esa acción combinada el alivio de un estado de cosas que llega a extremos ya intolerables.

Resultados prácticos de una huelga

Si nuestros obreros se tomaran el trabajo de sacar sus cuentas sobre los resultados prácticos de las huelgas, posiblemente no se mostrarían tan dispuestos a seguir en este peligroso camino, ni a aceptar sin beneficio de inventario las ideas de quienes los incitan con tan poco criterio a buscar el mejoramiento de sus condiciones de vida por el abuso de esta verdadera espada de dos filos

El cálculo tranquilo de los resultados económicos de la última huelga de los operarios de la región carbonífera, es sencillamente desastroso; y sin tomar en cuenta por ahora todo el inmenso daño que produjeron al país entero con la paralización de esas faenas, es muy fácil demostrarlo.

En efecto, habiendo durado la huelga unos dos y medio meses, los obreros afectados por élla han dejado de trabajar el 20 por ciento del año y han perdido sin lugar a discusión, el 20 por ciento de los jornales que habrían ganado, en los doce meses de este mismo año de gracia (o de desgracia).

El fallo del árbitro señor Vergara, concediéndoles el máximo de lo que creyó justo concederles, fijó los aumentos de jornales en una escala tal, que en término medio sólo representa un 10 por ciento sobre el valor de esos jornales anterior a la huelga

Sin duda alguna, la mayor parte de los obreros de la región carbonífera y la gran mayor parte de los de todas las industrias del país, se darán cuenta de que para equilibrar la pérdida que han sufrido, necesitarán trabajar por dos años consecutivos, puesto que el 20 por ciento perdido sólo puede recuperarse con dos veces el 10 por ciento ganado, o sea, como digo antes, con la labor continuada de dos años; y les quedarán siempre en contra, todas las molestias, todos los sinsabores, todo el hambre de sus mujeres y de sus hijos, que debieron soportar durante esos dos meses y medio de porfiada resistencia, digna de mejor causa!

Si se agrega a todo esto, el mayor valor que como consecuencia de la misma huelga han tomado todos los artículos de primera necesidad, artículos que éllos mismos deben consumir con sus familias en el porvenir, no temo sufrir equivocación al asegurar que sólo para equilibrar su situación de vida, y quedar en las condiciones anteriores a la huelga, no les bastarán los dos años señalados antes, sino que serán necesarios tres años de actividad constante, sin perjuicio de que siempre les que de como saldo en contra las penas sufridas y, que nunca encontrarán compensación!

¡Hé ahí el resultado práctico por lo que a ellos mismos se refiere!

En cuanto a los sufrimientos consecuenciales para todo el resto del país, y muy especialmente para las clases más desvalidas, son tan enormes y tan injustos, que francamente no se cansaría nunca uno de admirar la ligereza, la falta de patriotismo, la enormidad que ha representado para la inmensa mayoría de los habitantes, la mantención de esta desgraciada huelga, cuyas finalidades han sido sólo de un absoluto desastre total

Los ferrocarriles a medio andar, la mayor parte de las fábricas paralizadas o semi paralizadas, los productos de la tierra pudriéndose en las estaciones por falta de acarreo, mientras en las ciudades sus precios suben y suben por la inexorable ley de la oferta y la demanda; las clases menesterosas de todo el país sufriendo de todas estas calamidades por la culpa de unos pocos obreros engañados y que en definitiva tampoco han ganado nada, ¡hé ahí el balance fatal de la situación!

Es de esperar que no tarden nuestros obreros en comprender con la experiencia que necesariamente les van dejando estos movimientos con resultados menos que negativos, todo el daño que se hacen a sí mismos, todo el inmenso mal que hacen al país y toda la injusticia que para la desproporcionada mayoría de los habitantes encierra el abuso inmoderado de las huelgas; y que con ello, vengan días mejores para nuestro querido Chile, digno también de mejor suerte

Santiago, 18 Junio de 1920

ROBERTO TORRETTI

Nobles palabras de una noble dama

Han llamado justamente la atención las bellas palabras, las hermosas ideas de altruismo y las expresiones de sincero y levantado patriotismo con que la señora Delia Matte de Izquierdo ha definido su opinión—con motivo de un "interview" que le hiciera una revista—respecto a la cuestión política.

Al ser interrogada la distinguida señora, que preside con delicado acierto el Club Femenino, sobre cuál era el candidato de sus afecciones, supo "resbalar"—"glisser", como se dice en Francia—sobre la inevitable y peligrosa pregunta, con la fineza y el tacto sutil propio de su reconocido talento, sin herir susceptibilidades, sin dejar la más leve sombra, con la grácil liviandad con que atraviesa el pétalo de una rosa sobre el agua de una copa llena, sin desparramar una gota.

Se detuvo un breve instante frente a las dos formidables figuras del día y luego de pronunciar dos frases afectuosas, nacidas de su alma de mujer, abandonó, con serena valentía, la vibrante esfera electoral, el caldeado ambiente de la lucha partidarista, para penetrar de lleno a la atmósfera de los grandes problemas sociales, sinónimos de: **huelgas, sufrimientos** y **miserias** y cuya antítesis es la palabra: **¡justicia!**

Con entonación de honda pesadumbre recordó a los desheredados de la vida, a los enfermos privados de medicamentos y de leche: recordó a los hogares donde impera el dolor y la angustia, donde todo escasea, hasta el trabajo, por culpa de la desidia de los poderes públicos y de la indiferencia, cuando no del sordo egoismo, de los privilegiados del destino.

—¡Hay demasiado sufrimiento! —exclamó la noble dama con un temblor en la voz.

Y luego agregó:

—¡La cuestión presidencial! ¡Qué pequeña la veo! Qué infinitamente exigua ante ese problema abrumador! ¿A qué obedece—terminó diciendo—el encarnizamiento de la lucha, cuando el deber que se impone, es idéntico para ambos?

¡Escúchen esos nobles latidos, emanados de un corazón generoso, los que deben oirlos, los que deben recogerlos como un santo ejemplo!

Y besen sus manos blancas—aunque sea de lejos, con el recuerdo o con el pensamiento—los desterrados, los tristes que se han sentido comprendidos...

ALMOR.

RESFRIADOS CAUSAN DOLOR DE CABEZA

El LAXATIVO BROMO QUININA desvía la causa. Se usa en todo el mundo, para curar un resfriado en un día. La firma de E. W. GROVE se halla en cada cajita. Hecho por la PARIS MEDICINE Co. St. Louis, E. U. de A.

SORTEO

De los afamados Tées

"DULCINEA" & "PECANINI"

EL 15 DE JULIO DE 1920

Por cada envase correspondiente a UNA LIBRA de cualquiera de estos deliciosos tées se dará un boleto con opción al sorteo.

PREMIOS:

1 premio de. . . . . . $ 1,000
5 premios de. . . . . . $ 100
10 premios de. . . . . . $ 50
100 premios de. . . . . . $ 10

AL PASAR

LA ACCION POLITICA DE LA MUJER.

Cuando hace días publicamos un resumen-comentario de la encuesta promovida por la "Revista Chilena", sobre si conviene o no otorgar en Chile el derecho electoral a la mujer, no conocíamos el texto de una conferencia que en meses anteriores y sobre un tema análogo había dado el señor Ricardo Salas Edwards, en los Centros femeninos: la Liga de Damas Católicas y el Club de Señoras de Santiago.

De haberla conocido, habríamos recordado que este distinguido publicista se cuenta entre los más decididos partidarios de la incorporación de la mujer chilena a la vida política.

No encuentra él sino ventajas generales para la comunidad y particulares para el propio desenvolvimiento de la personalidad de la mujer, en el otorgamiento de los derechos políticos a esa "mitad del género humano", que los señores Alberto Edwards, Omer Emeth, Joaquín Díaz Garcés y algún otro, no creen capacitada para el ejercicio de aquéllos, o por lo menos en el suficiente grado de madurez intelectual.

No. El señor Salas Edwards está de lleno, por razones que es franco en exponer, en la línea más avanzada del feminismo, en lo que concierne al aspecto **político** del problema.

Y seguramente también ha de estarlo en el terreno de los derechos civiles.

LA CUESTION SOCIAL CHILENA.

La briosa pluma de **Clarín**, al servicio de un espíritu observador y de un corazón bien puesto, ha dado un nuevo fruto: "Observaciones sobre la cuestión social chilena".

Clarín, en quien la sangre actúa para decidir su vocación de escritor de combate por el bien público, se caracteriza por la elección de temas de transcendencia, por su empeño en tratarlos con aplicación a nuestro ambiente y a nuestras necesidades, y por el calor, casi diríamos el simpático apasionamiento, que pone en todos sus artículos.

En su más reciente opúsculo, en que entendemos ha coleccionado algunos de sus artículos de prensa, aparece colocado en mitad de la vía; hablando a un tiempo a los obreros y a los capitalistas, y mirando a uno y otro campo para decirles lo que su experiencia o su conciencia le dicta.

Verdades claras, secos llamados a cuentas, liquidación de prejuicios, invitaciones a una inteligencia cordial que lleve a un mejor conocimiento mútuo: hé ahí un poco de lo que contienen las "Observaciones sobre la cuestión social chilena", que acaba de publicar **Clarín**, seudónimo que ya es tiempo se vaya sabiendo que corresponde a don Claudio Arteaga Infante.

SIMPATICO HOMENAJE DE LOS ESTUDIANTES

Cuando, no hace mucho, numerosos amigos y admiradores del escritor, poeta y profesor don Julio Vicuña Cifuentes, le ofrecieron un almuerzo cordialísimo, en ocasión de haberse publicado **"La Cosecha de Otoño"**, estudiantes universitarios procedentes de la provincia de Coquimbo — de la que es oriundo el señor Vicuña Cifuentes, — le enviaron un cariñoso saludo colectivo.

"Nos asociamos de todo corazón a esa fiesta — escribió el presidente del Centro de Estudiantes de Coquimbo, — y formulamos votos ardientes por que la existencia del querido maestro continúe su curso en paz y dicha, que así, las Bellas Letras seguirán contando con un dilecto representante y la juventud, con un maestro sabio y bondadoso, con quien compartir, en amable y provechoso consorcio, sus entusiasmos, sus cariños, y el juego generoso de su idealidad".

El señor Vicuña Cifuentes contestó en términos conmovidos y afectuosos el feliz y oportuno recuerdo de sus jóvenes coterráneos.

ALQUILO

ESTADO.— Espléndidos altos modernos con toda clase de instalaciones recién terminada. **Canon: $ 1,100 mensuales.**

AHUMADA.— Casa en altos de lujo con ascensor, luz eléctrica y gas. **Canon: $ 1,500 mensuales.**

SANTO DOMINGO. — Altos muy centrales 12 piezas y dependencias, hall y galería de vidrios. **Canon: $ 1,000 mensuales.**

HUERFANOS.— Altos 18 piezsa y dependencias, luz eléctrica y gas industrial. **Canon: $ 1,200 mensuales.**

HUERFANOS.— Altos y dormitorios, salón y comedor escritorio, 2 piezas con baño instalado. **Canon: $ 1,400 mensuales.**

MATUCANA.— 2 casas de altos iguales, tienen 7 dormitorio, comedor, salón y dependencias, piezas de baño, hall y terraza, luz eléctrica. **Canon: $ 500 mensuales cada una.**

ALMACENES.— Muy buenos almacenes en barrios comerciales y centrales, desde $ 150 hasta $ 400 mensuales.

CARLOS OSSANDON B.

168 — BANDERA — 168

CHACRITAS

La mejor ocasión para adquirir una chacrita de buenos terrenos, con aguas de regadío abundantes, muy bien situada, por PRECIO PERFECTAMENTE COMERCIAL, y con facilidades de pago, es la que presenta nuestra oficina al ofrecer las

GRANJAS AGRICOLAS DE MALLOCO

situadas al lado de la Estación de su nombre, y que se prestan por sus tierras, aguas y situación, para todo cultivo y especialmente para su explotación en CULTIVO INTENSIVO y el establecimiento de la PEQUEÑA AGRICULTURA INDUSTRIAL.

DEPARTAMENTO DE FUNDOS

Freudenburg & Balmaceda

330—MORANDE—330

REUMATICOS

INYECCIONES

SALISOL

es el mejor remedio. En venta en todas las buenas Droguerías.

POR MAYOR:

Laboratorio Internacional

CASILLA 3965 - SANTIAGO

26-j

Vendemos o Permutamos

Dos grandes oportunidades

Espléndida casa-quinta ubicada en la mejor situación de la Cisterna, 6,600 mts. Edificio de cemento y fierro, numerosas habitaciones, casa para el cuidador, parrón de 100 m., caballerizas, bodegas subterráneas, completamente plantada y en plena producción, agua corriente y potable en abundancia, luz eléctrica, teléfono, etc.

Precio de ocasión

Fundo en la provincia de Talca, inmediato a la Estación de Camarico. 100 cuadras abundantemente regadas, terrenos de primera calidad.

Precio: $ 120,000

Valenzuela y Vie

470 - MORANDE - 470

PESCADO

PRECIOS REBAJADOS QUE REGIRAN HASTA NUEVO AVISO

Congrio Colorado, kilo	$ 2.00
Congrio Negro, kilo	$ 1.50
Corbina, kilo	$ 2,00
Lisa, kilo	$ 2.00
Robalo, kilo	$ 2.00
Rollizo, kilo	$ 1.00
Robalitos, kilo	$ 1.60
Tollos, kilo	$ 1.00
Gallo, kilo	$ 0.50
Pejerreyes grandes de agua dulce, docena	$ 2.00
Raya, c/u.	$ 0.60
Pescada, c/u.	$ 0.40
Locos, docena	$ 2.00
Ostras, kilo	$ 2.00
Choros amarillos, docena	$ 3.00
Choritos, kilo	$ 1.00
Jaivas, c/u.	$ 0.40
Tritres ahumados, c/u.	$ 0.40

Pescado trozado se cobra 40 centavos más por kilo.

GALIDAD GARANTIDA.

SOCIEDAD DE PESCA Y FRIGORIFICOS

CALLE SAN ANTONIO 774, ESQ. ESMERALDA

Se reparte a domicilio.

"El Inglés sin Maestro"

EN 20 LECCIONES

EDITADO EN ESTADOS UNIDOS

Es el libro que debe comprar Ud. para aprender rápidamente el inglés, sin gastar en profesor.

Las lecciones son fáciles, concisas, prácticas y amenas.

Precio de propaganda

$ 3.90 el Ejemplar

Pida "EL INGLES SIN MAESTRO", en las siguientes librerías:

LIBRERIA "EL MERCURIO", Ahumada 328.
ZAMORANO Y CAPERAN, Compañía 1015.
LIBRERIA "MINERVA", Ahumada 39.

GRASA DE PINO

DE SUPERIOR CALIDAD

OFRECE:

FUNDICION LIBERTAD

LIBERTAD 53-58

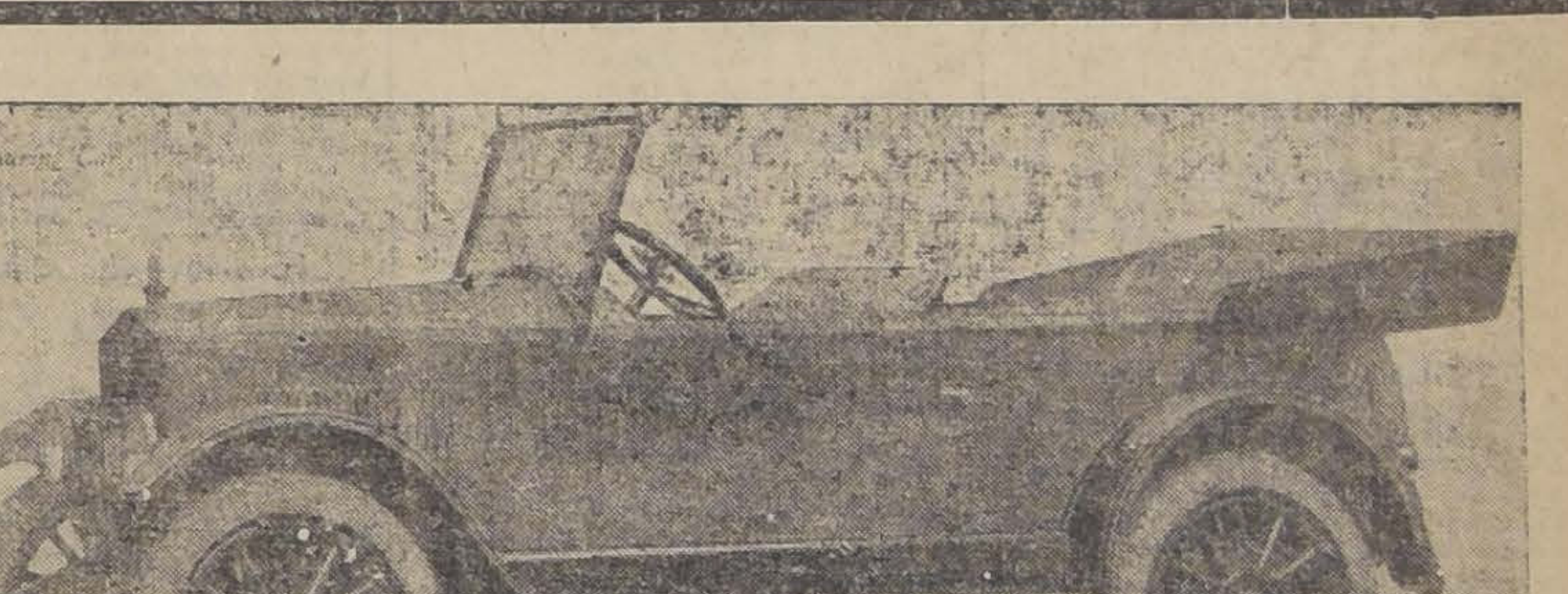

"ESSEX"

INGENIERIA AVANZADA

Los ingenieros de la Hudson Motor Car Company revolucionaron la industria automovilística con sus nuevas ideas mecánicas aplicadas a sus coches.

Han diseñado científicamente un chassis fuerte y rígido, que impide la distorsión y asegura una larga vida al automóvil.

Han ideado el célebre motor con cigüeñal compensado (patentado), que asegura una suavidad estática a todas las velocidades.

Han conseguido un motor silencioso, sin vibración, de larga vida, potente y maravillosamente económico.

Han dibujado las carrocerías más hermosas y cómodas que se conocen en el mundo.

Han obtenido una reducción de 600 a 1,000 libras en el peso de los coches, lo que significa larga duración de los neumáticos y economía de nafta.

Han concentrado su maquinaria en forma tal, que le permite aprovechar largo espacio del chassis para dar mayor amplitud y comodidad a la carrocería.

El "ESSEX" es el utomóvil de los entendidos.

HUDSON SUPER SEIS

Reserve su "ESSEX" con tiempo, antes que se agote nuestra existencia.

GRAHAM, ROWE & Co.

IMPORTADORES

BANDERA 267

LA CAMPAÑA PRESIDENCIAL

CANDIDATURA ALESSANDRI

HOMENAJE A LA MEMORIA DE GUILLERMO EYZAGUIRRE

LA MANIFESTACION DE ANOCHE ASUME GRANDES PROPORCIONES

Carta abierta del ex-Ministro de Estado don Francisco Landa al Presidente de la República, sobre la intervención del Gobierno en las elecciones

MANIFIESTO DE LOS OBREROS FEDERADOS Y TRABAJADORES EN GENERAL

NUEVOS DENUNCIOS DE INTERVENCIÒN

LOS TRABAJOS ELECTORALES

El desfile de hoy. — A los liberales democráticos aliancistas de Valparaíso.—Arreglos electorales.—Adhesiones al candidato

EL HOMENAYE DE AYER A GUILLERMO EYZAGUIRRE

En la noche de ayer se efectuó un grandioso desfile, organizado por la Alianza Liberal, en homenaje a Guillermo Eyzaguirre.

Desde las últimas horas de la tarde, en la ciudad se notaba un inusitado movimiento de gente.

En los diferentes barrios se organizaban los desfiles comunales que debían formar en la gran columna que partiría desde la Alameda de las Delicias.

A las 8 1|2 de la noche, desembocaban en esta Avenida las primeras columnas de manifestantes.

Iban correctamente formados en filas de a cuatro, con los estandartes enlutados y provistos de antorchas.

Ningún grito partía de los manifestantes. Era un homenaje silencioso, imponente por su número.

A las 9 P. M., la Alameda presentaba un aspecto fantástico; más de 10 cuadras de gente ocupaba la calzada norte del paseo, enrojeciendo el cielo con los resplandores de las antorchas.

Varios miles de almas tributaban a Guillermo Eyzaguirre tan grandioso homenaje!

La sirena instalada en el Club Radical anunciaba, momentos más tarde, que la columna se ponía en marcha.

Los manifestantes, siempre en la forma callada y respetuosa que era la característica del homenaje, desfilaron por Teatinos, siguiendo después por Agustinas, Morandé, Huérfanos Estado, Plaza de Armas, Ahumada, para tomar la carretera sur de la Alameda.

El señor Alessandri, desde los balcones de su casa habitación, presenciaba el paso del desfile, recibiendo múltiples demostraciones de simpatía de parte de los manifestantes, que agitaban estandartes y banderas.

En la calzada central de la Alameda, a la altura de Morandé, se habían ubicado tres tribunas, donde hicieron uso de la palabra, entre otros, los señores Arturo Alessandri, Víctor Celis, Alejandro Greek Cross, Miguel Castro, Julio Gana Larraín, Olegario Méndez, Santiago Labarca, Federico Fernández, señora Mercedes Barrera de Raby y numerosos otros oradores.

Discurso del señor Alessandri

El señor Alessandri, desde una de las tribunas, pronunció una vibrante improvisación, la cual fué recibida con grandes ovaciones.

Damos a continuación ligeras anotaciones sobre su discurso.

Señores:

Es grande la montaña de los Andes; es grande el mar que baña nuestras costas; es grande el territorio donde se desarrollan nuestras actividades; pero más grande es, conciudadanos, esta manifestación de un pueblo que se levanta, y manifiesta, e impone sus voluntades.

……

Guillermo Eyzaguirre derramó su sangre en la plenitud de su vida por defender los sagrados principios de libertad electoral. Pero fué como el árbol gigante que cae derribado en la pradera y sus ramas al chocar con la tierra desparraman semillas que el suelo fecundo convierte luego en inmensos bosques.

Así, con el sacrificio de Guillermo Eyzaguirre se ha esparcido la semilla de la conciencia cívica de un pueblo que hoy se levanta y reclama de sus gobernantes la garantía de libertad electoral, que es su más justa aspiración.

Este gobierno que se inició con el sacrificio de Eyzaguirre termina hoy en un borchorno que constituye una vregüenza para la historia de la Nación.

Los Ministros de la Alianza Liberal se han retirado de la Moneda, porque ya no hay garantías para el libre sufragio popular.

Sepa entonces el pueblo, que si hay atropellos, si corre sangre en esta jornada, esa sangre caerá sobre el Presidente de la República y los tres Ministros de la Coalición que lo acompañan.

……

Todas las manifestaciones que ha efectuado el pueblo de Chile al exteriorizar sus simpatías por la Alianza Liberal han sido cultas y respetuosas. A las calumnias que ellos nos lanzan por todos los medios más bajos, hemos contestado con el silencioso desprecio.

Pero, a este pueblo que ha sabido mantenerse en la norma invariable de la cultura, yo le pido que haga la solemne promesa de no permitir que el 25 de Junio se atropelle su conciencia soberana y que a la intervención gubernativa oponga sus legítimos derechos.

En 1891 se hizo una sangrienta revolución porque al Primer Mandatario se le acusaba de pensar en un candidato con apoyo gubernativo.

El pueblo derrocó del poder por esta sola suposición al ciudadano que más bienestar y progreso había traído para la República.

Y ahora, el actual Gobierno pretende el lujo de imponer un candidato en circunstancia que su administración esteril y perniciosa no ha acarreado ningún beneficio para el pueblo.

……

Conciudadanos:

Os invito a que con vuestra colaboración, con vuestro voto derrumbéis este sistema que quiere introducir el Presidente de la República, y estad seguros que en 48 horas más, cuando yo sea el Primer Mandatario de la Nación, vendré a esta misma tribuna a preguntarle al pueblo cuáles son sus legítimas aspiraciones y procuraré con todo el esfuerzo de mi alma hacer su felicidad y su progreso.

EN VALPARAISO

Con gran entusiasmo y numerosísima concurrencia se efectuó anoche un mitin aliancista conmemorando la muerte de Eyzaguirre.

Del Club Radical Antonio Matta hablaron varias personas, rememorando este acontecimiento y al mismo tiempo protestando por la intervención del Gobierno en la actual campaña.

HOMENAJE A GUILLERMO EYZAGUIRRE. — AL PASO DE LA COLUMNA POR LA ALAMEDA

LA INTERVENCION DEL GOBIERNO EN LAS ELECCIONES

Carta abierta al Presidente de la República

"Excelentísimo señor Juan Luis Sanfuentes. — Presente.

Excelentísimo señor:

Un arranque incontenible de patriotismo y la consideración respetuosa que siento por vuestra Excelencia, me ordenan levantarme de mi modesta situación y dirigirme a Vuestra Excelencia para advertirlo, con el mejor propósito, de los graves peligros que vienen rodeando a nuestro querido país. La lucha presidencial que nos agita en estos momentos, ha tomado un carácter siniestro y deshonroso, por obra de muchos agentes del Ejecutivo, oficiosos, sin duda. Estos nos vienen arrastrando hacia una situación muy dolorosa para la República: en su afán de obtener el triunfo para uno de los candidatos a la Presidencia de la República, no reparan en que van quebrantando la justicia, en que van a burlar la voluntad de las masas y en que todos sus actos dejarán en esas mismas masas un gérmen de odio que pudiera estallar hoy o que estallará, sin duda, mañana, escribiéndose con esto, una página triste de nuestra historia.

Estos agentes malignos no alcanzan a comprender el daño que hacen a la patria y a la reputación de los buenos hombres que aparecerán como responsables en el porvenir.

Yo estoy cierto de que vuestra Excelencia es ajeno a toda la trama de maldades ideadas para combatir al otro candidato a la Presidencia de la República. En esta convicción, yo me atrevo a dirigirme a Vuestra Excelencia para participarlo, en globo, de estos hechos, pues que detallarlos sería imposible por su número, y para pedir amparo en nombre de las buenas prácticas olvidadas en estos momentos.

Yo he sido uno de los muchos y fugaces secretarios de Estado que han cooperado en algo a la obra de Vuestra Excelencia y en esos breves momentos pude convencerme del fondo de bondad y justicia que son prendas de Vuestra Excelencia; tal antecedente me da la seguridad de ser oído y de que Vuestra Excelencia, empleando tan buenas prendas y la influencia incontrarrestable que posee, disponga que detengan su marcha los agentes a quienes me he referido.

Recordemos que hay en el pueblo un profundo malestar, que se observan, en él, signos temibles que no me atrevo a detallar a Vuestra Excelencia, pero que son signos muy graves y que no se extinguirán por ningún medio ni por el fuego ni por la sangre; por sobre todo lo que se haga se alzará la voz suplicante o maldiciente de las víctimas y la responsabilidad la sentiremos tarde o temprano los actuarios en esta tragedia.

Lo recuerdo haber hablado con Vuestra Excelencia sobre estas cosas y recuerdo también que Vuestra Excelencia estuvo de acuerdo conmigo en que la situación de entonces era muy grave y, si Vuestra Excelencia ausculta en este momento, evidentemente estaremos también de acuerdo en que hoy la situación es muchísimo más grave.

El país observa con alarma el movimiento de funcionarios públicos que se está operando en estos críticos instantes y como protesta inmediata, esas medidas inoportunas han resultado contraproducentes para los interesados.

Dado este fracaso, se piensa ir más lejos en la intervención, con lo que no se obtendrán grandes provechos, pero se perturbará la paz de nuestras familias.

El pasado heroico de nuestra Patria, el fecundo porvenir que le espera, el patriotismo de todos los chilenos y la necesidad de progreso y bienestar nos obligan a contemplar los fenómenos actuales con mayor tranquilidad de espíritu.

El sistema republicano impone en primer término, el respeto a la voluntad popular y nada ni nadie puede proceder en contra de este principio. Si el pueblo de la República de Chile señala un hombre para que ocupe el Solio Presidencial, nadie puede impedirlo, porque este pueblo es soberano y porque ninguna autoridad le ha designado tutor. El pueblo que elige es el verdadero responsable porque él lleva la carga y el mismo usufructuará o sufrirá las consecuencias de sus decisiones.

El patriotismo nos obliga a respetar todas estas verdades.

Rogando a Vuestra Excelencia que me perdone, si he podido molestarlo con ésta, me repito de Vuestra Excelencia el más sincero y seguro servidor. — **Doctor Francisco Landa**".

MANIFIESTO A LOS OBREROS Y TRABAJADORES EN GENERAL

Compañeros y amigos:

Atravesamos por un momento que hará época en la historia nacional.

Se ha trabado una lucha que será decisiva, entre los elementos populares encarnados en la candidatura de don Arturo Alessandri y los representantes genuinos de la oligarquía, que han enarbolado como bandera la candidatura Barros Borgoño.

El Comité Ejecutivo Obrero comprende que la emancipación de los trabajadores debe ser obra de ellos mismos y deseoso de contribuir a las reivindicaciones sociales que representa la candidatura popular del eminente hombre público don Arturo Alessandri, ha designado como su candidato a elector al señor Faustino Villalón.

La personalidad de este trabajador es demasiado conocida de las colectividades sociales para que tengamos que alargarnos en hacer una biografía suya. Bástenos con decir que actualmente es presidente reelegido de la Unión de Carroceros, tesorero del Comité Ejecutivo Obrero, y sub-tesorero de la Junta Federal. Además, cábenos la honra de participar a todos los obreros que esta designación ha sido particularmente celebrada y aplaudida por todos los círculos de la Alianza Liberal y especialmente por su candidato don Arturo Alessandri.

Corresponde, pues, a todos los ciudadanos electores federados que estén de acuerdo con las nuevas orientaciones sociales y políticas que la Alianza Liberal quiere imprimir a la democracia chilena, acudir a las urnas a reforzar el triunfo del candidato a elector de Presidente, don Faustino Villalón. Pero, para que este movimiento tenga la importancia que merece y pueda contribuir con eficacia al triunfo de la Alianza Liberal, el Comité Ejecutivo Aliancista ha incorporado en su lista común de electores de Presidente a nuestro compañero señor Villalón.

Es este un alto honor que debemos tomar muy en cuenta para apreciar las verdaderas orientaciones de la Alianza Liberal, que hace obra efectiva de acercamiento entre todos sus miembros. Esta razón nos obliga a rogar a todos los obreros que quieran favorecer al señor Villalón con sus sufragios, respeten el honroso acuerdo de la Alianza Liberal, votando por la lista común en que está incluído nuestro candidato obrero.

No se escapará a todos los trabajadores que el triunfo de la democracia depende de la unión y entereza con que vayamos a las urnas el 25 del presente.

Hacemos un último llamado a nuestros compañeros y les suplicamos obrar en la forma que dejamos indicada, para el mejor éxito de la campaña.

Todos los obreros y trabajadores deben votar por la lista de electores de Presidente en que está incluído el señor Faustino Villalón.—**Daniel Labbé A.**, por el Comité Obrero Ejecutivo.

Secretaría General: Chacabuco N.o 18 A.

ARREGLO ELECTORAL EN CONSTITUCION

Ayer se tramitó entre la Alianza Liberal y la Unión Nacional un arreglo electoral en el departamento de Constitución. La Alianza iría a 1 elector y la Unión Nacional a 2.

A LOS LIBERALES DEMOCRATICOS ALIANCISTAS

Una vez más nuestro Partido va a poner a prueba su lealtad al credo político que sustenta y a los compromisos de honor que contrae.

Es para todos nosotros una obligación ineludible votar por la lista completa de candidatos a electores de Presidente, sin acumular ni eliminar a ninguno de ellos; y será honroso para nuestra colectividad que nuestros candidatos a electores de Presidente, señores Calixto 2.o Pereira y Domingo Peña salgan triunfantes, en los dos últimos lugares de la lista de la Alianza Liberal, pues con ello demostraremos ser hombres de honor y dignos de la confianza que en nosotros se ha depositado.

Quien pretenda acumular exclusivamente por los candidatos de nuestro Partido nos infiere un agravio, y pone a los señores Pereira y Peña en condiciones desfavorables ante el concepto de nuestros aliados.

Los correligionarios y amigos que no tengan labor determinada deben estar el 25 de Junio constantemente en la Plaza Victoria, a fin de utilizar sus servicios en cualquier comisión extraordinaria.

Recomiendo orden, unión y disciplina, pues así será más grande el triunfo de la Alianza, y de nuestro candidato, don Arturo Alessandri.

Valparaíso, 23 de Junio de 1920. —(Firmado.)— **Arturo Cubillos Pareja**, Presidente del Partido Liberal Democrático Aliancista."

EL DESFILE DE ESTA NOCHE

Esta noche, a las nueve, se efectuará el último desfile de propaganda, organizado por el Centro Aliancista de la Avenida Matta.

Han adherido, además de los miembros de los partidos aliados de la sétima, octava y décima comuna, el Centro de Chauffeurs y Tranviarios y los aliancistas de la comuna San Miguel.

En la reunión celebrada anoche en el Centro Demócrata de la Décima Comuna, se acordó modificar el recorrido en la siguiente forma: Avenida Matta, Arturo Prat, Ñuble, Chiloé, Franklin, San Diego, Avenida Matta, San Ignacio, Copiapó, Ejército, Alameda, San Diego y Avenida Matta, donde se disolverá.

Los oradores que harán uso de la palabra son los siguientes:

Kiosko de Arturo Prat: don Enrique Poblete y don L. Figueroa;

Club Radical de la calle San Diego: don Alberto Labarca y don Omar Alliende;

Y casa de don Arturo Alessandri, don Luis Mardones, don Víctor Arredondo, don Luis Zegers Hempel y don Antonio Palma.

EN EL MINERAL DE EL TENIENTE

Los carabineros, obedeciendo a órdenes del Gobierno, impiden que los mineros y demás personal bajen a sufragar por el candidato de la Alianza.

A los numerosos denuncios que la Secretaría de la Alianza Liberal ha venido recibiendo de diferentes puntos del país, por los cuales se hace saber que el Gobierno y autoridades están interviniendo abiertamente a favor del candidato de la Coalición, debemos agregar hoy uno que reviste especial gravedad, y que puede acarrear serias consecuencias.

En efecto, en las últimas horas de la tarde de ayer, se acercó a la Secretaría General, una delegación de trabajadores del Mineral de El Teniente, la cual puso en conocimiento de los dirigentes de la campaña aliancista, que por orden impartida expresamente por el Gobierno, los carabineros que prestan sus servicios en aquel mineral, impedían a los mineros y demás personal de empleados que bajaran a Rancagua a sufragar por el candidato de la Alianza, señor Alessandri.

Agregan que esa orden se cumple en forma terminante y los carabineros no dan explicación alguna sobre ese impedimento. En aquel mineral se estima que lo que en estos momentos se realiza es un verdadero atropello a la libertad individual, al procurarse impedir, por medios violentos y atrabiliarios, que los ciudadanos que allí prestan sus servicios puedan cumplir con sus deberes cívicos.

Terminan haciendo presente que si no se suspende la orden de prohibir la bajada de los trabajadores, es posible que en el mineral se declare el paro general hoy mismo, en señal de protesta.

PROCLAMACION DE CANDIDATOS A ELECTORES

Hemos recibido el siguiente telegrama:

"Linares.— NACION.— Hoy 6 tarde verificóse proclamación candidatos electores aliancistas ante público llenaba teatro Victoria. Don Armellano Bobadilla hizo proclamación candidatos Oscar Garcés Silva, Alfredo Bobadilla, Enrique Concha, Nombre electores habló Garcés espléndido discurso recordando aniversario Eyzaguirre señalando característica lucha. Hablaron continuación Emilio Toledo, presidente radicales, y Horacio Hübner. Diputado Luis Concha presidía comicio ofreció tribuna público asistente. Hablaron obreros mineral Teniente por estar inscritos Linares un miembro partido Demócrata y otros oradores. Esta noche habrá gran desfile honor Alessandri. Existe inmenso entusiasmo.—Corresponsal."

IRREGULARIDADES GRAVES EN EL FUNCIONAMIENTO DE LA 3.a COMUNA

Una medida arbitraria del Intendente de la Provincia

Ha estado en nuestros oficinas el presidente del Comité aliancista de la 3.a Comuna, con el objeto de denunciar una grave irregularidad que el Gobierno pretende autorizar en el funcionamiento de las mesas receptoras que deben instalarse en la Escuela Normal de Preceptoras, Compañía entre Chacabuco y Herrera.

Nos expone el señor Domingo Garfias que la Coalición ha instalado una secretaría-feria en Herrera 357 y ha buscado el medio de utilizar para el acceso de esta gente a la Escuela Normal, una puerta que existe clausurada en dicho establecimiento con el N.o 396.

Esta puerta—según declaración expresa de la Directora de la Escuela, señorita Brígida Walker

AL PAIS

El Comité Ejecutivo de la Alianza Liberal denuncia al país que agentes de la Coalición han recorrido varias imprentas de esta ciudad para obtener la impresión de artículos y proclamas en los que, tomándose el nombre de la Alianza, se incita al pueblo a la revuelta y al desorden, y se ataca en forma violenta y personal a nuestros adversarios.

Asimismo, se ha hecho circular sin pie de imprenta una hoja suelta, también atribuída falsamente a la Alianza, en la cual se dice que el señor Alessandri ha prometido el reparto de los bienes de la Iglesia. Y esta misma hoja suelta, ha merecido el honor de ser leída en el Senado de la República.

El Comité Ejecutivo de la Alianza, desautoriza expresa y formalmente todas estas especies, contrarias al espíritu constante de respeto con que ha dirigido esta campaña, y contrarias también a la verdad, pues en el gobierno de la Alianza Liberal, han de tener amplia garantía todos los derechos, y plena seguridad todas las propiedades y todas las personas. Protesta el Comité enérgicamente contra esta actitud ilícita y ya sistemática de nuestros adversarios; ella demuestra que la Coalición, impotente para vencer en una levantada lucha ante las urnas, recurre, para extraviar y perturbar el criterio público, a procedimientos de engaño, que deben ser conocidos, para que la conciencia del país aplique a sus autores la sanción que merecen.

Igualmente, tiene el Comité conocimiento fidedigno de que está ya preparada para hacerla circular el 24 del presente (hoy), la falsa noticia de la renuncia del señor Alessandri. Prevenimos por ésto, una vez más a nuestros amigos, que deben estar preparados para no dejarse sorprender por esa superchería; el candidato de la Alianza irá a las urnas con la seguridad de su triunfo brillante, definitivo, indestructible.

Por último, sabemos que agentes coalicionistas pro[illegible] perturbación del orden y se repartirán [illegible]mas incitando al pueblo al desorden y a la revuelta. Que nuestros amigos sean inflexibles para contrarrestar la acción de estos agitadores y para ponerlos, en cada caso necesario, a la disposición de la autoridad encargada de mantener el orden.

Un día nos separa de la elección que, con el triunfo de la Alianza Liberal, asentará sobre inconmovibles bases el progreso y el bienestar de nuestra Patria. La Coalicion se siente vencida y echa mano de recursos abusivos condenables ante toda conciencia honrada; pero que, afortunadamente, descubiertos a tiempo, vigorizarán la confianza con que iremos a esta lucha contra un adversario ya desmoralizado, que sólo encuentra para defenderse el triste recurso de falsear la actitud del contendor.

Serenidad, firmeza, confianza, constituyen la voz de orden que el Comité Ejecutivo de la Alianza Liberal trasmite una vez más a sus amigos en esta hora decisiva.

Armando Quezada Acharán.— Héctor Arancibia Laso.—Luis Aldunate Echeverría.— Guillermo Bañados.—Pedro Aguirre Cerda.— Zenón Torrealba.— Belfor Fernández.—Víctor V. Robles.—Armando Jaramillo.— Carlos A. Ruiz.—Manuel J. O'Ryan.—Manuel Vargas.— Cornelio Saavedra.—Pablo Ramírez.— Enrique Balmaceda.— Vicente Adrián.—Rafael Torreblanca.— Arturo Cubillos P.— Tomás Ramírez.—Nolasco Cárdenas.— Claudio Vicuña.— Víctor Célis.—Juan B. Martínez.— Remigio Medina.— Róbinson Paredes.—Galvarino Gallardo.— Alfredo Riesco.— Domingo Matte L.—Ignacio Marchant.— Roberto Arellano.— Pedro Letelier.—Juan Araya Escón, Comité Ejecutivo de la Alianza Liberal.

ALIANZA LIBERAL

Cítase para hoy, a las 7 de la tarde, en el Club Radical, Ahumada 242, a todos los partidarios de la candidatura Alessandri que deseen trabajar el día de la elección en las diversas comunas. A los ya destinados, se les cita a sus respectivas secretarías comunales, a las 9½ de la noche, salvo los que han sido citados a otra hora.

Cítase a todos los presidentes y vocales alessandristas a una importante reunión, en las respectivas secretarías comunales, a las 9½ de esta noche.

Cítase, también, a los miembros de la Liga Contra el Cohecho a una reunión que se efectuará a las 9 de la noche en el Club Radical, para dar las instrucciones del caso. Se encarece a los directorios comunales que cada uno envíe un delegado a esta reunión.

A LOS ALESSANDRISTAS

La disciplina ha sido siempre el principal factor de éxito de la Alianza Liberal. El Comité Directivo espera que en esta ocasión sea más eficiente que nunca y que todos acaten sus decisiones: Se impone la necesidad de que cada partidario de la candidatura aliancista, aunque pertenezca a los partidos políticos aliados, pase a su respectiva secretaría comunal a retirar el voto con que debe sufragar, y que después que haya sufragado vuelva a la secretaría a hacerlo saber, así el voto será verdaderamente eficiente.

Los independientes deben también proceder en la forma indicada, si quieren que su ayuda sea efectiva.

LA DIRECCION DE LA ALIANZA.

Secretarías de la Alianza:

- 1.a Comuna: Plaza Sto. Domingo.
- 2.a Comuna: S. Pablo 1838.
- 3.o Comuna: Compañía 3145
- 4.a Comuna: A. Varas 21-A.
- 5.a Comuna: Artesanos 987.
- 6.a Comuna: Recoleta 516.
- 7.a Comuna: Maestranza 96.
- 8.a Comuna: Alonso Ovalle 1020.
- 9.a Comuna: Delicias 2500.
- 10.a Comuna: S. Diego 1749.
- Providencia: Av. Providencia 1044.

no se ha abierto jamás en elecciones anteriores y aún, a su juicio, esta apertura sería en extremo inconveniente, toda vez que el paso de multitudes por ese lado acarrearía la destrucción de los jardines que allí existen por el lado interior y de los muebles y útiles depositados en los corredores.

Sin embargo, el señor Intendente ha visitado la Escuela y, a pretexto de facilitar el acceso al local, ha manifestado que ordenará abrir esa puerta, de acuerdo con el señor Ministro del Interior.

Esta orden envolvería un grave atropello para la Alianza, por cuanto con esta medida se autorizaría la compra de electores y su control exacto por caminos extraviados y extraños a la saludable vigilancia de la opinión pública.

Nos agrega, por ultimo, el señor Garfias, que, a su vez, y en el caso que se teme, hará colocar por su parte doscientos hombres en esa puerta, dispuestos a impedir, hasta con sus vidas ese acceso clandestino y los desórdenes y desgracias que ocurran, deberán cargarse exclusivamente a la cuenta de las autoridades que han ordenado esta irregularidad.

DENUNCIOS DE INTERVENCION

Poco después de media noche, el diputado por Santiago, señor don Héctor Arancibia Laso, recibió el siguiente telegrama con el carácter de urgente, desde Contulmo, por el cual se denuncia uno de los actos de intervención del Gobierno a favor de la Coalición.

El telegrama en cuestión se haya concebido en los siguientes términos:

"De Contulmo, 23 de Junio de 1920. — Señor Héctor Arancibia Laso. — Santiago. — Cumpliendo las instrucciones de ustedes, sesenta jóvenes de Cañete con sus respectivos mozos y trayendo numerosos electores inscritos en Purén, nos trasladamos hoy desde Contulmo y hemos sido detenidos cinco cuadras antes de llegar al pueblo, por tropas de carabineros puestos al servicio de la Unión Nacional y policía de Angol, en número de 50 hombres más o menos, cuyos jefes nos mostraron telegramas del Intendente de Malleco, señor Steeck, por los cuales les impartía órdenes en ese sentido. Todas nuestras protestas se han estrellado contra su negativa para no permitirnos entrar al pueblo ni siquiera individualmente. Tampoco nos han permitido soltar los caballos en un potrero particular que nos fué ofrecido por su dueño. Sabemos que se ha cometido en Purén toda clase de irregularidades en la constitución de las mesas, persiguiéndose a los vocales aliancistas, con algunos de los cuales veníamos. Dirije todas esas maniobras un señor Becerra, persona conocida como de pésimos antecedentes, quien se dice será nombrado delegado del Gobierno. Pedimos garantías. No tenemos aquí donde comer ni alojar, pues se nos obliga a dormir en territorio de la comuna de Purén. Volvemos a Contulmo donde esperamos sus instrucciones para volver nuevamente si ustedes lo piden.—Manuel Lemus.—Guillermo Iriarte".

LIGA CENTRAL CONTRA EL COHECHO

Manifiesto al pueblo elector de Santiago

Estimados compañeros y correligionarios: ya es tiempo que comprendais, despertéis y probeis que sois conscientes, a los que confían para triunfar en el dinero que tienen preparado para comprar vuestros votos en la jornada de mañana. Vosotros, que ya tenéis vuestro juicio formado, debeis responder en las urnas al reto que os lanzan al rostro los coalicionistas y probar con la frente alta que ya sois conscientes y que no venderéis vuestra conciencia a los mercaderes que quieren comprar el Gobierno del país para explotar las miserias del pueblo. Bien sabéis que este amor es mentira; la prueba la tenéis en los calificativos que os dan en la prensa coalicionista: "Masas inconscientes e irresponsables", "chusmas descamisadas", "turbas hambrientas", etc. etc. Ya veis cómo os tratan antes de ser dueños del Gobierno ¡Cómo os tratarían si fuesen vuestros amos!

Queridos compañeros: la Liga os ruega con toda la fuerza moral que aunque no tengáis un solo pan en vuestros hogares, hagais cuenta que no hay elecciones y que vais a dejar al buzón una carta a un amigo pidiéndole ayuda. ¡No vendais vuestros votos en la presente lucha electoral! Ahora y nunca debéis vender el Gobierno del país a los explotadores de vuestras energías y miserias y no dejéis que el Gobierno sólo sea privilegio de los que tienen dinero. Sabed y probad que tenemos derecho a regir los destinos de la nación.

Compañeros y correligionarios: en estos momentos se juega vuestra suerte; si la perdéis, la culpa es vuestra. En vuestra honradez y criterio está que ganéis la partida.

Os pedimos, compañeros, que voteis conforme a vuestras aspiraciones, a vuestros sentimientos, a vuestros ideales de mejoramiento individual y colectivo.

¡Salud y fraternidad!

POR ENCIMA DE LA REFRIEGA

Los firmantes, profesores en el Internado Barros Arana, desde hace muchos años, declaramos espontáneamente y como un simple acto de compañerismo, que nos consta que el profesor don Jorge Brañes, no ha hecho ni hace propaganda en el Internado Barros Arana en favor del Perú, que es ciudadano chileno en conformidad a nuestra constitución y nuestras leyes, y que está inscrito en los registros electorales de Chile.—Santiago, 22 de Junio de 1920.— **J. Saavedra.— L. Matus.— A. Varela V.— Enrique Cabral. —Marcial R. Espinosa Bustos.— F. Lara E.— Luis Pérez.— Darío Salazar.— R. Sánchez.— J. Pérez T. —L. Jiménez.— D. Poblete M. — R. Ibáñez.— José A. Castillo.—A. Polloni G.— Alberto Elgueta R.— Antonio Bórquez Solar.— Ricardo Canales.— M. S. Arancibia.**

Sobre este mismo asunto hemos recibido además la siguiente carta:

Señor Redactor:

Le agradeceríamos que desde las columnas de su diario hiciera llegar al público la formal protesta que, en nuestra calidad de exalumnos del Internado Barros Arana, hacemos por los conceptos tan injuriosos como infundados emitidos en un artículo político en contra de uno de los miembros más dignos y respetables del profesorado nacional, don Jorge Brañes.

Don Jorge Brañes, nuestro profesor de Historia durante varios años, no sólo jamás se ha expresado en forma deprimente ni injusta para Chile, ni ha tergiversado la Historia, sino que ya en la clase o en sus conferencias lo mismo que con su ejemplo de trabajador infatigable y desinteresado, siempre ha sabido dar a conocer las honrosas páginas de nuestra Historia y los ejemplos de nuestros grandes hombres a la vez que ha inculcado en nosotros el espíritu de esfuerzo ajeno al lucro que debe inspirar a todo ciudadano que trata de hacer más grande, próspero y glorioso a nuestro querido Chile. Y para confirmar lo dicho apelamos al juicio de todos sus alumnos, ex-alumnos, colegas del magisterio y jefes.

Don Jorge Brañes, aunque nacido en el Perú, se educó en Chile, fué alumno predilecto del gran historiador don Diego Barros Arana; tiene carta de ciudadanía chilena, contrajo matrimonio con chilena, en nuestro hospitalario país fundó su hogar y a la enseñanza de chilenos ha consagrado todas sus energías.

Por último, creemos que un espíritu muy bajo o una ingenuidad infantil ha dictado el ponzoñoso artículo, pues la reputación de un hombre que ha sacrificado sus mejores años a las ímprobas tareas del profesorado no puede ser enlodada por un articulista anónimo que abusa de un recurso hasta ahora sólo empleado por politiqueros de opereta y que, estamos seguros de ello, no es tan fuerte su creencia en los malos propósitos que atribuye como el encono que en él produce el trabajo de un hombre que merece todas las consideraciones por su talento, laboriosidad, firmeza de convicciones y abnegación.——**Augusto Lira V. —Gustavo Monardes C.— Olivier Molina S.— Arturo Zúñiga.— C. Calvo Barros. — Germán Sánchez K.— I. Morales M.— P. E. Basaures.— Jorge Corvalán Ugarte.— Camilo Quezada V.**

Una carta concebida en más o menos los mismos términos hemos recibido de los señores Santiago Ledermann y Julio Ibáñez, exalumnos también del Internado.

ALIANZA LIBERAL

1.a COMUNA. — Se ruega encarecidamente a todas las personas inscritas en esta comuna o que deseen prestar su concurso en ella a favor del candidato de la Alianza Liberal don Arturo Alessandri, se sirvan concurrir a una reunión que tendrá lugar hoy Jueves en la secretaría (Plazuela Santo Domingo) de 6 a 8 P. M.

CUARTA COMUNA ESTACION.— De orden del presidente del Comité Ejecutivo de la 4.a Comuna Estación, se cita a los presidentes, secretarios, comisarios y vocales aliancistas, a una reunión que se efectuará hoy a las 9 P. M., en Delicias 3889, esquina Ramírez.

Se ruega la puntual asistencia por ser de suma importancia el objeto de la citación.

Igualmente se invita a los aliancistas inscritos en la comuna pasen hoy a tomar, para mayor comodidad propia, sus datos electorales a las secretarías de la Alianza Liberal y que están situadas en Ecuador 3506, en Antonio Varas 21-A y en Delicias 3889, y funcionan diariamente de 9 a 11, de 3 a 6 y de 9 a 11 P. M.

MANIFESTACION EN MELIPILLA. — El diputado por Talcahuano, señor Rafael Torreblanca, ha comunicado a la Secretaría de la Alianza que el desfile efectuado ayer en Melipilla asumió grandes proporciones. Los manifestantes recorrieron las diversas calles en medio de un entusiasmo delirante. La Coalición, dice el telegrama, se refugia en sus últimos reductos. El triunfo está asegurado.

EN IQUIQUE. — Nos comunica nuestro corresponsal que la campaña política prosigue sin novedades y que hoy se proclamará por la Alianza Liberal los candidatos a Electores de Presidente.

PARTIDO DEMOCRATA

DIRECTORIO GENERAL. — Con motivo de haberse trasladado el Presidente del Partido Demócrata, señor Guillermo M. Bañados, al vecino puerto de Valparaíso, para dirigir la política de aquella provincia, se ha hecho cargo de la Dirección del Partido en esta capital el vicepresidente, diputado, señor Juan B. Martínez.

El señor Martínez despachará diariamente en la secretaría general de la Alianza, Bandera 633, durante todo el día.

CENTRO PORTEÑO DE LA DEMOCRACIA. — Este centro efectuó anoche la proclamación de la candidatura presidencial de don Arturo Alessandri.

Se llevó a cabo esta solemne proclamación en los salones del Centro Demócrata, Rosas 1049, los cuales se hicieron estrechos para contener a los socios y adherentes a esta candidatura.

Procedió a la proclamación del candidato, el presidente del Centro Porteño, don Máximo Montenegro, en un elocuente discurso, puso de relievev las cualidades del señor Alessandri y dijo que todos los que viven de sueldos o salarios estaban alrededor de ese ciudadano, que sería el regenerador de las libertades populares y que el estremecimiento nacional que hoy se siente de un extremo a otro de la República es el gemido de la clase oprimida que clama por un gobierno mejor y que dé las garantías que el pueblo pide para la paz social y económica.

Otros oradores le siguieron en el uso de la palabra que fueron aplaudidos con entusiasmo.

Este Centro cita para hoy Jueves, a las 8 P. M., en su secretaría, Rosas 1049, para impartir los últimos acuerdos en pro de la candidatura y de la lucha que se verificará mañana.

—Este Centro cita con urgencia a los socios señores Santiago Quiroga, Julio Cerpa, Desiderio Renault, David Cristi, Luis A. Vargas, Rafael Zúñiga, Juan F. Flores, para arreglar el viaje a Valparaíso; todos los llamados pueden verse con el señor presidente don Máximo Montenegro, en Rosas 1049, de 9 A. M. a 12 M.

Se encarece la asistencia.

PRIMERA COMUNA. — Cítase a los siguientes correligionarios, para esta noche, a las 9 P. M., en Rosas 1049:

Señores Roberto Correa, Vicente Baeza G., Juan V. Vergara, Darío López, Antonio Chacón, Benardo Quiroga, Guillermo Luna, Eugenio Silva P., Juan D. Tobar, Carlos Díaz, Desiderio Mella, Roberto Pizarro, Juan Isla, Luis Salas C., Pedro Uribe, Genaro Elgueta, José A. Olivares, Ramón Torrealba, Blas Porras, Pablo Contesse.

Se encarece la asistencia para que reciban las instruciones y sus respectivos poderes para servir con eficacia en la lucha del 25 de Junio en favor de la candidatura de don Arturo Alessandri.

CENTRO GUERRILLERO DE LA DEMOCRACIA. — Se cita para esta noche a sesión extraordinaria a todos los miembros de este Centro a objeto de recibir las últimas instrucciones para la votación de mañana.

Las personas que deseen votar por la lista de electores del candidato señor Alessandri encontrarán votos en la secretaría del Centro, que estará a disposición de los electores que soliciten datos y otros pormenores. Local, Santa Rosa 289.

7.a COMUNA MAESTRANZA.—Para hoy Jueves 24, a las 9 P. M., se ha citado a asamblea general para tomar los últimos acuerdos y dar instrucciones a los vocales adjuntos y apoderados.

Se encarece la asistencia a los señores Carlos Porras, Justo P. Valderrama, Máximo Fajardo, Francisco J. Zúñiga, Heriberto Moreno, Ismael Estay, Pedro N. Martínez, Marcelo Porta, Juan N. Frías, Rufino Ahumada, Miguel Tiznado, Carlos Alvarado, Alberto Vásquez, Desiderio Mella, Clemente Garay, Rafael Donoso, Manuel Pantoja, José D. Allste, Manuel Vásquez, Andrés Puga, Manuel J. Silva, Clodomiro Serey V., Luis A. Puga, Olegario Vásquez, Adán Cofré, Fernando Matus, Rodolfo Millán, Pedro Cárdenas, Ramón Fernández B., Felipe Otaiza, Adrián Pinto y Aniceto Sánchez.

Local de la secretaría, Santa Rosa 289.

OCTAVA COMUNA. — Se ruega a los que deseen desempeñar los puestos de vocales adjuntos pasen hoy por San Diego 407, con el fin de llenar las vacantes e ilustrarlos en el desempeño de sus cargos. Hora de reunión, a las 9 1|2 P. M.

Se avisa a los correligionarios que la secretaría estará instalada el día de la elección en Arturo Prat 109 donde pueden pasar a retirar los votos.

DECIMA COMUNA. — Cítase a los demócratas de la 10.a Comuna para el 24, a las 8 1|2 P. M.

Se encarece la asistencia por tratarse de asuntos relacionados con la lucha presidencial del 25.

CENTRO GUERRILLEROS DE LA DEMOCRACIA. — 7.a Comuna Maestranza. — Como lo habíamos anunciado, el domingo último se llevó a efecto la inauguración del local de este Centro, ubicado en Santa Rosa 289.

A las tres de la tarde se daba comienzo al programa ante una numerosa concurrencia de correligionarios y amigos.

Presidieron este acto el diputado por Valdivia, señor Cárdenas; el presidente del Centro, señor Quiroga; el vice, señor Pinto; el secretario, señor Sánchez; el señor Luis Correa Ramírez y otros.

El presidente señor Quiroga, poniéndose de pie, en elocuentes frases manifestó a la concurrencia que los esfuerzos gastados por los miembros de este Centro por tener un local amplio donde se reunieran los socios y sus familias, habían sido coronados por el éxito y que en los actuales momentos en que nuestro partido se encuentra empeñado en hacer triunfar la candidatura presidencial del señor Arturo Alessandri, se hacía necesario aunar nuestros esfuerzos y redoblar la propaganda a favor del candidato de la Alianza.

En seguida, el secretario, señor Sánchez M., en un elocuente discurso hizo la historia del Centro y recordó sus campañas contra el cohecho exhortando a la juventud a combatirlo en la presente campaña, ya que se sabe que la Coalición pretende con sus millones corromper la conciencia popular.

Manifestó que el valiente Centro Guerrilleros de la Democracia no omitiría sacrificios por impedir que por medio del dinero se pretenda torcer la voluntad del pueblo, manifestada con el candidato de la Alianza Liberal. Terminó ofreciendo el local a todos los obreros.

A continuación usó de la palabra el diputado por Valdivia, señor Nolasco Cárdenas, felicitando a los miembros que componían este Centro. Analizó en seguida la situación política, y concluyó manifestando que por sobre la intervención gubernativa el candidato del pueblo señor Arturo Alessandri triunfará por gran mayoría en las elecciones del 25 del presente.

El señor Luis Correa, con gran acopio de datos, manifestó la importancia que tenían estos Centros y el rol que estaban llamados a desempeñar en la instrucción y moralidad del pueblo.

Le siguieron en el uso de la palabra el señor Pedro Cárdenas, por el Centro Sector Santa Elena; el señor Frías, por el Centro Avanzada Demócrata y el señor Serey, que cerró la manifestación.

En medio de entusiastas vivas al candidato de la Alianza, terminó la reuniónn.

Antes de terminar, debemos dejar constancia de nuestros agradecimientos a la Estudiantina La Unión, como a la orquesta ofrecida por el señor Alberto González, y a las personas que tomaron parte en los números de poesías y monólogos.

Para hoy jueves se nos encarga citar a los miembros de este Centro para distribuirles poderes y votos, como asimismo distribuir las distintas comisiones que actuarán el día de la elección.

CONTESTACION DE "ALMOR" A LA SEÑORITA JULIA TAGLE ALDUNATE

Sin duda no ha leído Ud., mi amiga, un artículo que con el título de "Ante la lucha" publiqué poco ha, en este mismo diario. En él habría encontrado Ud. sintetizado, mi modo de apreciar la campaña electoral cuyo desenlace conoceremos mañana.

A pesar de la convicción en que estoy de que mi pensamiento en nada influirá, por cierto, al éxito de ambos bandos en lucha, me apresuro en complacer sus deseos, porque no sabría dejar sin respuesta la hermosa epístola con que Ud. me honra.

Como todos, he tenido un candidato, el candidato de mis íntimas convicciones y de mi sincero afecto. Era don Ismael Tocornal.

No habiendo reunido, por motivos que considero mezquinos, el número necesario de votos para ser proclamado, mantengo una actitud tranquila porque no me he sentido, ni me siento apasionado. Obedece mi temperamento, además del motivo anotado, quizá también al hecho de que, siguiendo modestamente las huellas de mi padre, no pertenezco a ningún partido y que más que unionista o aliancista soy **chileno**... y chileno optimista.

Los insultos e improperios de que Ud. había, provienen, mi amiga, de las almas inconscientes y bajas cuya presencia, por desgracia, es inevitable en las grandes multitudes. Marat — dice el proverbio — **no hace la Revolución francesa!**

Pasarán las horas de contienda apasionada, la tensión nerviosa del momento; se esfumarán los efectos de las embestidas partidaristas, las violencias propias del caldeado ambiente y predominará — como el fulgor del sol después de la tormenta— un solo sentimiento: la luz inextinguible del patriotismo que atesora en su alma todo chileno.

Comprendo perfectamente el motivo, mi interesante amiga, y aplaudo la decisión con que Ud. resueltamente se pone al lado de don Arturo. En ello triunfa la eterna coquetería femenina que elige, con espontáneo alborozo, al hombre juvenil, galante y simpático.

Yo me mantengo imparcial por los motivos expresados, pero, dado un caso, cambiaría quizá de temperamento.

¿Se lo digo o no se lo digo?

¡Se lo digo!

Cambiaría de temperamento si uno de ambos candidatos diera su formal promesa de otorgarle al bello sexo el tan deseado **voto femenino** y su entrada, por elección popular, al Congreso.

Inclinaría — digo — en esta emergencia, sin titubear, mi balanza hacia el que eso hiciera, por cuanto me proporcionaría la satisfacción de verla — de verla a Ud., mi amiga — encaramada en la tribuna y **"envolée"** en una delirante interpelación al Gobierno, alzar sus brazos esculturales, agitar sus manos marmóreas, en tanto que su dorada cabellera, descompaginada por la fogosidad de su oratoria, se precipitara, deshecha, en torno de su esbelta silueta y ante la asamblea boqui-abierta!

ALMOR.

"LA LEY"

Aparecerá mañana, número extraordinario. Todo aliancista deberá leerla.

210-1-24

REMITIDO

LA OPINION DE UN VIEJO RADICAL

I

"Santiago, 20 de Junio de 1920.— Señores miembros del Comité de la Alianza Liberal. —Distinguidos señores:

He tenido la honra de recibir una nota de ustedes de fecha reciente, en que me invitan a cooperar a los trabajos de la Alianza Liberal.

Aun cuando desde hace bastantes años me hallo alejado de la política militante, dedicado con preferencia al servicio de la instrucción popular, siempre se me encontrará dispuesto a coadyuvar con mis escasas fuerzas al triunfo de los ideales que alientan al Partido Radical, en cuyo seno he vivido cuarenta años, y sobre todo en la actual situación política que considero de una importancia y gravedad extraordinarias.

Al acercarme a las filas activas de mi partido en esta situación tan transcendental, quiero corresponder a mis correligionarios quienes, sin olvidarse de mí, me vienen instando desde muchos años atrás para entrar en campaña política; habiéndome ofrecido al efecto candidaturas a diputado por diversos departamentos y a senador por Tarapacá, candidaturas que por uno u otro motivo hube de declinar.

II

La gran guerra que azotó a la Europa y a los Estados Unidos de Norte América, ha producido un trastorno social que ha repercutido hondamente en los países suramericanos.

La humanidad, al ver caer y anonadarse las monarquías de Rusia, de Alemania, del Austria y otras; al ver que sucumbieron más de veinte millones de seres humanos en la contienda; al sufrir las consecuencias económicas, tan angustiosas, que ella produjo, al contemplar las masas humanas aniquiladas, ha pensado que debe haber más igualdad, más justicia, más equidad entre los hombres. Esta es la causa de la situación social que se ha producido en el mundo civilizado, de la gran cuestión social que preocupa a los estadistas del planeta, a sus filósofos y a sus cerebros más cultivados.

Todo marcha en este mundo, todo evoluciona, nada permanece inactivo: una parte de la humanidad ha sido detenida en su desarrollo por la otra; de aquí las evoluciones o las revoluciones que la han azotado.

Constituida la raza humana en sociedad, primeramente imperó la fuerza; el débil sucumbió bajo la planta del fuerte: esta es la edad de la barbarie.

Vino en seguida al Edad Media, en que existió el señor y el siervo; el amo y el esclavo.

Más tarde, en el siglo XVIII, hartos los desvalidos de sufrir las injusticias y la tiranía de la nobleza y del clero, que siempre han estado unidos contra el débil, se produjo la Revolución Francesa que proclamó los derechos del hombre, consagrándose los grandes y mágicos principios: Libertad, Igualdad y Fraternidad.

Hasta nuestros días, los oprimidos, las masas humanas que viven de su trabajo físico o cerebral, han vivido felices acariciando esas mágicas palabras, esos grandes principios; pero, hoy no les bastan las palabras, ni los principios, ni las promesas que jamás se cumplen.

Ha llegado el momento histórico de dar otro gran paso: las masas humanas, el proletariado universal, los que trabajan, los que sufren privaciones morales y materiales de todo género quieren mejorar su situación; quieren que haya más libertad, más igualdad, más fraternidad entre los hombres; quieren que las palabras se conviertan en hechos.

Este movimiento social es incontenible, obedece a una ley natural y las evoluciones que producen las leyes sociales son incontrarrestables, nada las detiene.

Esta es la situación de nuestro país en estos momentos, según mi criterio.

La Alianza Liberal representa el elemento humano que en enorme mayoría clama porque se dicten las leyes necesarias para mejorar su condición de una manera cierta y positiva: este elemento no podrá ser engañado con palabras porque necesita hechos, obras y los exigirá inflexiblemente, soberanamente.

La Coalición, compuesta de lo que fué la nobleza, de lo que fué el clero, ayudada por elementos egoístas que se le han plegado, representa la fuerza que quiere contener inútilmente al elemento en enorme mayoría.

En Chile, estos dos ejércitos están el uno frente al otro en estos instantes: el uno ha designado como jefe a don Arturo Alessandri y el otro a don Luis Barros Borgoño.

A mi entender, las personas de los jefes o de los candidatos es algo secundario; se les da a ellas una importancia que no tienen; pues, ninguno de ellos tendría un gran ascendiente si no estuviesen a su lado y en su favor los dos grandes elementos que se disputan la supremacía.

Es una República regida por el sistema parlamentario, el supremo poder reside en los partidos cuyas fuerzas alcanzan la mayoría del Parlamento: ante esa mayoría tendrá que inclinarse respetuoso y obediente el Presidente de la República; de manera que la jornada del 25 de Junio no es la gran jornada que librarán las huestes contendientes, la gran lucha, la decisiva, se peleará en Marzo de 1921: en este día sabremos si triunfa la causa de la mayoría del país o la causa de los que estando en minoría, mediante el cohecho, la fuerza, el engaño o el temor han suplantado a aquélla.

En mi sentir, ya llegó a su fin el Gobierno de los menos, o de la oligarquía como tan propiamente se les denomina, y es demencia querer ponerle atajo a una ley social que se ha impuesto invenciblemente y que llevará la mayoría a gobernar la República.

La clase hasta hoy dirigente no ha sabido o no ha querido evitar el movimiento de las masas sociales en mayoría: ha comprendido que no le es posible negarle sus derechos a mejorar de condición y finge que se los otorgará, siendo su ánimo interno muy distinto; pues, no abdicará jamás a sus privilegios e intereses.

La reforma social vendrá sin duda alguna; pero, no vendrá en forma de revolución o de anarquía, o de maximalismo, como lo propalan los hombres de la Coalición sin ninguna sinceridad; vendrá por evolución, por medio de dictación de leyes: la mayoría no necesita subvertir el orden para imponerse; sólo la minoría recurre a la revolución, a la anarquía, cuando quiere asumir el poder supremo de un pueblo.

La reforma radical vendrá, es demencia oponerse a ella; pero, será justa, será equitativa, será humana. La mayora del pueblo, qué tanto ha sufrido la tiranía o el abandono de la minoría, no se vengará, será generosa, será ante todo justa; tendrá la generosidad del fuerte, del vencedor. Ella educará al pueblo, le inculcará hábitos higiénicos, suprimirá el conventillo, el alcoholismo, el juego público, dará diversiones cultas al pueblo, combatirá las enfermedades sociales, mirará al pobre con más caridad, con más fraternidad, ya que todos somos de carne y hueso; prohibirá que la madre venda la leche de su hijo... y, sin buscar la correspondencia, o la gratitud, hará el bien por el bien y nada más.

La masa humana se engaña si cree que un solo hombre, un Presidente de la República puede mejorar su condición social y política, como se engañaría el hombre que creyese que por sí solo podría hacerlo todo; sólo los partidos unidos pueden hacer la reforma en toda su amplitud.

Sufren un gran error los que miran a la masa social como un peligro: la mayoría debe gobernar, esto lo establece nuestra carta fundamental; el peligro es que gobierne la minoría en perjuicio de aquélla.

La clase dirigente ha hecho su época, no ha sabido obrar y es necesario que vengan nuevas fuerzas a impulsar la marcha de la Nación.

III

En tal emergencia, en tan extraordinaria situación política y social, estimo que corresponde al más fuerte, a la enorme mayoría del país, o sea a la Alianza Liberal, enviar sus parlamentarios a las tiendas de la Coalición y llamar a sus hombres a abdicar de toda pretensión a seguir gobernando a nuestra Patria, de toda pretensión a seguir manteniéndose en las altas esferas gubernativas mediante el cohecho, el fraude, el engaño y la intervención. Debe hacerles ver que el Gobierno de ellos, que son los menos, es un Gobierno inconstitucional, porque atenta contra los derechos y contra los principios consagrados en nuestras leyes y en nuestra gran Carta Política.

Ahora, si el llamado no es oído, si no ven los coligados la ola gigantesca que se viene sobre ellos y que los arrasará, la Alianza Liberal habrá cumplido con su deber de elemento más poderoso y deberá hacer responsables ante la opinión pública, ante la República, a la Coalición, o a la oligarquía o sus hombres dirigentes, que no han sabido o no han querido comprender que su hora final ha llegado y que una nueva aurora social alumbra al planeta, asemejándose a la que lo deslumbró en las postrimerías del siglo XVIII y que acabó con el feudalismo, con la tiranía y con el imperio del fanatismo religioso.

Este nuevo movimiento de la humanidad va a completar la obra de Voltaire, de Rousseaux, de Montesquieu y demás filósofos del siglo XVII y del XVIII. Aquelos grandes cerebros proclamaron los principios de que emanan los derechos del hombre: la libertad, la igualdad y la fraternidad, que hoy el pueblo quiere que sean hechos y no tan sólo palabras.

IV

No pondré fin a esta comunicación sin deplorar que pueda haber algunos radicales que, aunque en escasísimo número, confundan el movimiento social de las masas humanas oprimidas con las manifestaciones anárquicas o sediciosas: ellos están en un profundo error, pues, el movimiento social que se está generando es sano, es grande y es noble. Que haya exaltados en sus filas es natural; pero ellos son contados y son refrenados por la inmensa mayoría que quiere alcanzar sus fines por medio de la evolución; pero que obra con toda la energía que mueve las grandes causas de la Humanidad.

No me extraña la actitud inaceptable del presidente de la Junta Central de mi partido, don Enrique Mac-Iver, del jefe que al darse la gran batalla, la más grande de las batallas políticas, se aleje de las filas y asume una actitud absolutamente inconveniente; pues yo he estimado siempre que este eminente correligionario carece de criterio político y de dotes dirigentes, encubriendo con elocuencia admirable ideas conservadoras opuestas a la marcha porgresiva de nuestra agrupación. Su acción siempre negativa, siempre demoledora, inclinada siempre a la censura, jamás creadora, ha sido, a mi entender, funesta para nuestro partido. Felizmente, hoy se ve aislado, desaprobado por los suyos y aplaudido por los adversarios, y no influirá en adelante en los destinos del Partido Radical, a pesar de su elocuencia mágica que nos ha tenido desorientados más de una vez.

Pero, as como no me ha sorprendido la actitud de aquél, me siento abatido ante la conducta política asumida por mis distinguidos y respetables correligionarios, y amigos muy estimados, don Pedro Bannen y don Fidel Muñoz Rodríguez. Yo me pregunto, ¿cómo ellos, que han sido verdaderos radicales, en todo y por todo, cómo ellos, que han marchado en los puestos de honor, siempre consecuentes con nuestros principios, han podido opinar ahora en desacuerdo con todo el Partido? Yo no los inculpo por esta actitud, ambos han merecido bien del radicalismo, ambos lo han honrado y servido abnegadamente; pero hoy han incurrido en un error fundamental, error que han de comprender y confesar paladinamente, muy luego, al volver, como creo que lo harán muy en breve, a las filas activas para prestarnos sus luces, su patriotismo y su prestigio tan justamente adquirido.

Con respecto a estos eminentes correligionarios, diría con Horacio: "Quan doque bonus dormitat Homerus".

Parece que estos tres correligionarios eminentes, seguidos de media docena de radicales, han errado el rumbo por falta de fe en el caudillo a quien la Alianza le ha entregado su estandarte y su programa; creerán tal vez que el señor Alessandri, por haber militado largo período en las filas coalicionistas, no es el llamado a servir los propósitos que nos alientan.

Yo estimo que el candidato asume con toda sinceridad, con toda su voluntad el brillante rol que se le ha discernido; creo que el Partido Radical, el Demócrata, el Liberal y las importante agrupaciones desprendidas de los Partidos Liberal-Democrático y Nacional para ingresar a la Alianza, no se equivocan al confiar en el caudillo que encabezará el gran movimiento social que inicia esta combinación de partidos; y creo que así como Mirabeau, saliendo del seno de la nobleza, fué el enemigo más poderoso de la aristocracia de Francia, y el alma de la Revolución Francesa, así Alessandri será el hombre que en nombre de la Alianza siempre en nuestra patria el régimen oligárquico de la Coalición, que tan funesto ha sido para la inmensa mayoría de nuestros compatriotas.

Termino, pues, reiterando a los señores miembros del Comité de la Alianza Liberal mi absoluta adhesión a la causa que ella sostiene y declarando estar dispuesto a servirla en todo cuanto me sea posible, con la más decidida voluntad.—**Manuel A. Henríquez A.**

Candidatura Barros Borgoño

CIRCULAR TELEGRAFICA DEL COMITE UNIONISTA

Instrucciones a los vocales y apoderados. — Adhesión de los comerciantes en leche

OTRAS NOTICIAS

CIRCULAR TELEGRAFICA DEL COMITE UNIONISTA

Los dirigentes de la Unión Nacional han enviado a los comitees de provincia el siguiente telegrama:

"Como último recurso de su impotencia para contrarrestar su derrota la Alianza Liberal hace circular que están cerradas las secretarías y retirará la candidatura del señor Barros Borgoño. — Desmientan semejante noticia. Tenemos asegurado espléndidamente el éxito de la jornada del 25 y la Presidencia de la República para el señor Barros Borgoño. — Atentos saludos. — Firmados.— Luis Claro Solar. — Alberto González Errázuriz.— Absalón Valencia.— Benjamín Montt. —Guillermo Subercaseaux.— Ladislao Errázuriz. — Francisco A. Encina.— Arturo Prat.— Guillermo Edwards Matte.

LAS ELECCIONES DEL 25

Instrucciones a los vocales y apoderados

La Junta Ejecutiva de la Unión Nacional en conocimiento de que por la Alianza Liberal se preparan algunas sorpresas para el día de la elección del candidato a la Presidencia de la República en el próximo período constitucional; y a fin de evitar que se trate de arrebatarnos el legítimo triunfo que ya por una gran mayoría tenemos asegurado en toda la República, se permite impartir a usted las siguientes instrucciones que rogamos a usted se sirva transcribir a la mayor brevedad a los presidentes, vocales, vocales adjuntos y apoderados de las mesas receptoras de la Unión Nacional en todos los departamentos y comunas de esa provincia.

1.o Que al instalarse las mesas receptoras el día de la elección se cercioren por todos los medios que le franquea la ley, de que los registros, actas e índices que se van a utilizar son los legítimos, esto es los que debe entregar el Notario Conservador de Bienes Raíces; porque puede ocurrir se les suplante por otros.

2.o El acta de instalación se principia en el registro antes de comenzar la votación para que quede constancia de los asistentes.

3.o En los cuadernos en blanco para firmas que tengan el número de orden correspondiente impreso y el sello conforme de la Secretaría del Senado.

4.o Los cierros de carta para la emisión del sufragio correspondan en número al número de inscritos que no tengan señal alguna que se revisen prolijamente a fin de que no sean de doble fondo en donde puedan colocarse otros votos con anterioridad o posterioridad; y que tengan todos en el ángulo superior derecho el sello del Notario Conservador de Bienes Raíces.

5.o Que los vocales de mesa, vocales adjuntos, y apoderados no abandonen las mesas por ninguna causa ni motivo, durante todo el tiempo que funcionen.

6.o Que al practicarse el escrutinio, los vocales de mesa, apoderados y vocales adjuntos revisen nuevamente los sobres utilizados y los confronten con el número de los sobrantes, cerciorándose que el total de los utilizados y sobrantes corresponda al número de inscritos en el registro.

7.o Que revisen nuevamente los sobres y los votos a fin de comprobar que no tienen en su interior más votos que el correspondiente al sufragante que no tienen doble doble fondo y que corresponden a los entregados por el Conservador de Bienes Raíces (art. 80).

8.o Que el escrutinio se practique ante los apoderados y vocales adjuntos, quienes tendrán especial cuidado de controlar que la lectura de los votos corresponda al número de los candidatos que van escritos en el voto (art. 80, inciso 3.o).

9.o Que en todos los casos la lectura de votos la hagan también cuando la estimen necesaria los apoderados y los vocales adjuntos de los partidos de la Unión Nacional.

10.o Que la comisión receptora al escrutar las cédulas que considere marcadas deje constancia en el acta, de los votos que las contengan y de los accidentes que se estimen como marcas (art. 80, inciso 4.o)

11.o Que los vocales adjuntos y apoderados no abandonen el recinto donde se hace el escrutinio, que debe ser el mismo local designado para la votación hasta que se cumplan los siguientes requisitos:

a) Que se levante acta por cuadruplicado del resultado del escrutinio estampando en letras y cifras el número de votos que haya obtenido cada candidato a elector de Presidente (art. 81, inciso 1.o)

b). Que se escriba en una de las hojas en blanco, del registro uno de los ejemplares del acta de escrutinio; debiendo cerciorarse de que la firma del presidente, secretario, vocales, apoderados, vocales adjuntos, etc., que lo deseen.

c) Que se escriban los otros tres ejemplares en los formularios especiales remitidos por el Senado.

d) Que uno de los ejemplares restantes quede en poder del presidente con las mismas firmas referidas anteriormente; otro en poder del secretario en iguales condiciones para que lo remita al Presidente del Senado y el tercero en poder del ciudadano que la comisión receptora indique para que lo remita al Gobernador.

e). Que la comisión receptora firme las minutas que le presente los apoderados de los candidatos con el resultado del escrutinio, minuta que deberá fijarse también, en un lugar visible del recinto de la mesa para que llegue a conocimiento del público; y

f). Que se cumplan todos los demás requisitos indicados en el art. 80 de la Ley de Elecciones.

Con sentimientos de distinguida consideración, somos de usted Attos. S. S.— (Firmados). **Luis Claro Solar.— Pedro Salinas.**

ADHESIONES DE LOS COMERCIANTES EN LECHE

"Santiago, 18 de Junio de 1920. —Señor don Luis Barros Borgoño. —Presente.—Muy distinguido señor:

La decisiva importancia de la actual lucha electoral, no puede dejar a nadie indiferente; nosotros, los comerciantes en leche, agrupación compuesta de hombres que han dedicado su vida entera al trabajo y que a la sombra de la paz, que es timbre del más noble orgullo para la patria, hemos formado un hogar junto con algún bienestar, no podemos menos de abanderarnos con todo entusiasmo junto a vuestra bandera, que es de orden, de trabajo, de justas reformas sociales, de protección a las industrias, en fin, que representa todas las necesidades actuales del país; bandera que sois vos el que la llevais, y ésto sólo es garantía del programa de la Unión Nacional, pues, vuestra hermosa vida, vuestra reconocida rectitud y la gran labor que habéis desarrollado en favor de las clases necesitadas y de los pequeños propietarios e industriales, no puede menos de inspirarnos la más sincera fe.

Nosotros, que tan profundamente ligados nos encontramos a unos de los más importantes ramos de la actividad agrícola, como es la producción de leche, nos encontramos muchas veces con graves trastornos debidos a los malos caminos y a la movilización poco rápida y segura de los ferrocarriles.

Y preguntamos a usted: Es humano que en las grandes ciudades, tantas madres y niños se vean privados de tan esencial alimento por la imposibilidad en que se encuentran tantas veces los agricultores de enviar este producto a los centros poblados, y que por este motivo escasee la leche, a tal punto de hacerse muchas veces inaccesible a la gente que vive con su trabajo diario?

¿Es posible que sólo estos motivos influyan en la deficiente alimentación de tantos niños?

El estudio de los programas de ambos candidatos, nos lleva a unirnos a vuestro alrededor, desechando diferencias políticas, ante el bien del país.

Podéis contar, señor, con todas nuestras energías que se pondrán al servicio de vuestra justa causa, y esperamos que el más soberbio triunfo corone tan nobles aspiraciones.

Aprovechamos esta ocasión para ponernos incondicionalmente a sus órdenes.

(Firmados).— César Guzmán, Jesús Isamit, Pedro J. Ulloa S., Aurelio Peñalosa C., Arturo Ovalle, Manuel Jiménez, A. Contreras, Alberto Soto R., A. Brignardello H., D. Guzmán, Manuel Zúñiga, Juan Zúñiga, Efraín Herrera, A. Sequanon, Luis Mazzucchelli, Luis Gómez, Olegario Alvarez, Benito Gárate, Félix Valle, Juan Berri, Carlos Guzmán, Luis Fabres, Vitalicio Meneses, A. Matriño, José O. Barrera, Moisés González, Emilio Barrera, Daniel Ovalle, Julio Rojas, Eduardo Castro, Abel Latorre, Suspicino Fraile, Salvador Fuentes, Luis A. Romo, Estanislao Severino, Luis Vargas, Clodomiro Ulloa."

DENUNCIOS EN CONTRA DEL JUEZ DE TRAIGUEN. — ACUERDO DE LA EXCELENTISIMA CORTE SUPREMA

Con motivos de los denuncios en contra del juez letrado de Traiguén, la Excelentísima Corte Suprema ha tomado el siguiente acuerdo:

"En Santiago de Chile, a 23 días del mes de Junio de 1920, reunida la Excelentísima Corte Suprema en acuerdo extraordinario presidida por el señor don Gabriel Gaete y con asistencia de los señores Ministros Varas Varas, Fóster Recabarren, Castillo Vicuña, Silva, Zenteno Barros, Rojas, Moreno Salas, de la Cruz, Figueroa Lagos, Cisternas Peña y Rispatrón, el señor presidente dió cuenta de que los señores Luis Claro Solar y Francisco A. Encina, quejándose de la conducta funcionaria del juez letrado de Traiguén, don Belarmino Ormeño, y pidiendo que se arbitrara al respecto las medidas necesarias, pusieron en sus manos un telegrama que a la letra dice así:

"Traiguén. — Comité de la Unión Nacional. — Santiago. — Juez Belarmino Ormeño abusando de la autoridad de su cargo interviene audazmente favor candidatura Alessandri en actual campaña política. Anuló constitución mesas segunda y tercera de esta ciudad, segunda de Perquenco, primera y segunda de Lumaco y la primera de Puren excluyendo de todas ellas a vocales de la Unión Nacional, que tenían mayoría y dejando únicamente vocales alessandristas. Por torcidos procedimientos pretendió suplantar delegación Junta Mayores Contribuyentes que establece artículo cincuenta y seis Ley Elecciones por Junta General Mayores Contribuyentes en que creyó tener mayoría para conseguir propósitos, quedando burlado por enérgica actitud mayores contribuyentes. Suspendió juez subdelegación Puren que no secundaba sus planes so pretexto prisión arbitraria de un ebrio que aprehendió policía, pasó a su disposición y para reemplazarlo pasó gobernación lista agentes alessandristas, entre ellos dos personas absolutamente descalificadas para cargos judiciales. No tenemos garantías y estamos expuestos a venganza juez, si ustedes no toman enérgicas medidas para reprimirlo y para resguardar libertad electoral.

Juez, sin pudor alguno urde intrigas y escaramuzas políticas en que después interviene como funcionario judicial en el juzgado.

Da todas facilidades a sus amigos y nos niega todo recursos de defensas imposibilitándonos para recurrir tribunales, pues es inútil pedirle amparo o que reciba nuestras pruebas; se jacta de que no podemos nada en su contra. — (Firmado). — **Augusto Smithmans. — Pablo Ríos. — Rafael Matte. — Samuel B. Luzan. — Pedro Galleguillos. — Manuel Nieto. — Miguel A. Figueroa. — David Escalona Dacoste. — Manuel Soto".**

La Corte acordó oficiar por telégrafo a la de Apelaciones de Concepción ordenándole que constituya en visita a uno de sus Ministros en el Juzgado de Letras arriba aludido para que se avoque el conocimiento de todos los juicios o reclamaciones judiciales que se hubieran producido o se produjeren más adelante con motivo de las elecciones del 25 del mes que rigen. Acordó asimismo comunicar este acuerdo al señor Ministro de Justicia. Para debido testimonio firman. — SS. SS. y el secretario infrascrito. — Lo que comunico a US. para los fines consiguientes.

Dios guarde a US. — **Gabriel Gaete".**

UNION LIBERAL

Reunión extraordinaria.—Se cita a todos los liberales, nacionales, liberales democráticos y demás elementos que simpaticen con la candidatura de don Luis Barros Borgoño, a una reunión extraordinaria que se efectuará mañana Jueves 24, en la secretaría liberal de San Miguel, San Diego 280, al llegar al Llano, para finalizar los últimos trabajos de la campaña. Vendrán reputados oradores del Centro Liberal y también varios obreros de todos los partidos.

LIBERALES DEMOCRATICOS.

—2.a Comuna.— Se cita a todos los liberales democráticos de la segunda comuna a una importante reunión que se efectuará hoy a las 9 P. M., en el Club Presidente Balmaceda, Compañía 1238.

Se ruega encarecidamente la asistencia, pues se tratarán importantes asuntos relacionados con la elección presidencial; además, se darán los poderes, etc.

El Candidato de la Unión Nacional a sus conciudadanos

Pocas horas nos separan del momento en que debemos cumplir uno de los más altos deberes de la vida republicana, y probar al mundo que Chile es una democracia verdadera, fundada sobre el orden y la libertad, y no una demagogía incapaz de realizar sus destinos.

La Unión Nacional os ha dado a conocer, durante la campaña que ha precedido al acto electoral del 25, el programa que ellos me confiaron y que debo llevar a la Presidencia de la República si vuestros votos me otorgan el honor y la grave responsabilidad de ocupar ese cargo.

Sabeis que buscamos la libertad en todos los órdenes y combatimos la violencia en cualquiera de sus formas; que queremos el respeto al derecho de cada uno y la armonía de todos sin distinción; que rechazamos como lo más opuesto que es dado concebir contra el espíritu de una democracia las imposiciones de una clase o categoría de la nación sobre las demás; y que no vemos en los chilenos sino una gran familia, en que cada miembro está igualmente interesado en la felicidad común, en el bienestar social, en la paz que hace fecundos los esfuerzos.

Una larga experiencia en el profesorado y el interés que desde mi primera juventud tomé siempre en el desarrollo de la instrucción pública, me han llevado al convencimiento profundo de que las instituciones democráticas que nos legaron los fundadores de la República, cuyos sólidos cimientos son sagrados, no pueden dar todos sus frutos si el pueblo no halla las más grandes facilidades para instruirse y para educarse, para adquirir las nociones que dan luz a la inteligencia y nutrirse en los principios morales que forman el carácter del buen ciudadano, infundiéndole el sentimiento de sus deberes con su conciencia, con la familia, con la Patria.

Nunca me interesaron las luchas partidaristas ardientes que crean divisiones y odios; y hoy creo más que nunca en la necesidad de una amplia y generosa política nacional, dentro de la cual caben todas las antiguas denominaciones de partidos, cuyos programas doctrinarios están en gran parte sin contacto con las nuevas necesidades del país; política que deben realizar los hombres de trabajo, los que en el retiro de sus hogares, en las labores de la industria, en el taller y en la oficina, libres de prejuicios y de intereses de bandería, tienen como único anhelo el bienestar nacional.

Los partidos Liberal, Nacional, Liberal-Democrático, Nacionalista y Conservador, que me prestan su leal y entusiasta concurso, representantes de toda la historia de este país y que pueden sin jactancia decir que reunen en sus filas a la gran mayoría de los ciudadanos, anhelan hacer unidos un Gobierno sólido que encarne en los hechos esa política nacional, que tenga en su estabilidad la garantía de poder salir del terreno de los programas y declaraciones al de las reformas reducidas a leyes y a la administración reorganizada del Estado.

Son problemas económicos y sociales los que principalmente reclaman hoy la acción de los poderes públicos y el concurso de todos los hombres de buena voluntad. Necesitamos producir más, activar nuestras fuentes de riqueza, fomentar por todos los medios adecuados las industrias que han dado al país su prosperidad, la agricultura como la minería, la gran industria salitrera como las fabriles que en los últimos años han probado de tantas maneras el porvenir de Chile como país manufacturero. La nación debe procurar bastarse a sí misma, sacar de su suelo, de las energías y el ingenio de sus hijos, cuanto necesita para su vida, para su riqueza, para su progreso.

Sólo un Gobierno fundado sobre bases nacionales, en el cual todas las aspiraciones de los chilenos tengan cabida, puede dar al país una administración que atienda enérgicamente a sus necesidades administrativas y resuelva, por fin, el problema de sus comunicaciones por medio de la protección a la Marina Mercante, la debida organización de los ferrocarriles, la construcción de carreteras definitivas, las fáciles salidas al mar.

Y nada sería posible en la vida económica del país si no le diéramos como base una moneda de valor fijo, que regularice la situación hoy tan difícil de los que viven de sueldos y salarios, y permita fijar dentro de límites racionales el costo de la vida.

Sólo cuando bajo un programa como el de la Unión Nacional, podamos dar al país un verdadero Gobierno libre de vacilaciones y cambios contínuos, orientado hacia un alto interés público, podremos imprimir un rumbo enérgico y eficaz a nuestras relaciones exteriores. El país bien organizado en el interior, entregado a las labores de la paz, fuerte y seguro de sí mismo, será también respetado en el exterior y resolverá sin tropiezos sus problemas internacionales.

Durante el período reciente y en época que no es exajerado calificar de delicada, tuve en mis manos la responsabilidad de las Relaciones Exteriores. Apliqué a su dirección el criterio tradicional chileno, que nos aconseja cultivar la cordialidad con todos los países y mantener nuestros derechos con la serenidad y la fuerza que dan la conciencia de nuestra posición en el continente y de nuestros destinos históricos. Tengo la satisfacción de decir que si entonces merecí el concurso de la opinión unánime de mis conciudadanos, puedo ahora esperar que ella no ha de faltarme cuando, desde un cargo aún más alto, deba aplicar los mismos principios.

Los rumbos indecisos de nuestra vida política de los últimos años, han impedido que se diera al país la legislación social que ha menester y que la Unión Nacional ha inscrito en su programa como uno de los deberes primarios de la futura administración. Necesitamos leyes sobre el contrato del trabajo, el salario mínimo, las horas de trabajo, el seguro y retiro obreros, y todo ese conjunto de disposiciones que deben amparar a la mujer y al niño, al minero y todo el que se ocupa en labores peligrosas, realizando prácticamente la solidaridad social que se funda en el mútuo conocimiento y en un espíritu de justicia absoluta.

La vida me ha enseñado con experiencias personales, que datan de largos años, todo lo que puede llegar a ser nuestra raza, dotada de tan poderosa inteligencia y de tan nobles cualidades morales, si le damos educación conveniente, si estimulamos el ahorro y procuramos que cada chileno tenga un hogar al abrigo de la miseria, de la enfermedad, de la disolución. Todas mis aspiraciones quedarían colmadas, y el más ardiente sueño de mi alma de patriota se realizaría, si al término del período constitucional por el cual solicito vuestros sufragios, pudiera decir que muchos miles de compatriotas que vivían en el rancho o el conventillo podían albergar a sus familias en la casa higiénica en que sonríen la salud, el bienestar y las virtudes domésticas.

Toda la historia de nuestro país, todas las sombras de los que lo han hecho grande y respetado, se levantan para decirnos que tenemos el derecho de esperar que una vez más triunfen los ideales de progreso, de orden y de libertad. Id a las urnas con la conciencia de cumplir un deber solemne y de que estáis contribuyendo con vuestro voto, a que Chile realice en paz la evolución que debe conducirnos a nuevos y más gloriosos destinos.

Las amenazas de violencia, lanzadas más como arma de propaganda que como intención ofensiva, se estrellarán contra el buen sentido tradicional que nunca ha fallado en Chile. Pertenecemos todos a la misma raza viril que jamás ha tolerado imposiciones, y la lucha de las urnas será esta vez, como en otras ocasiones, una oportunidad para demostrar que el pueblo ha hecho ya su educación política y tiene la conciencia de sus derechos.

Aguardo tranquilo el fallo de vuestros sufragios, enteramente cierto de que habrá de serme favorable. No he ambicionado honores, pero he aceptado con lealtad y resolución una lucha a que me llamaba el deber cívico y que, desde los primeros momentos, asumía todos los caracteres de un gran movimiento de opinión destinado a triunfar. Con esa certidumbre veo venir la hora decisiva, sin que tengan cabida en mi ánimo los apasionamientos que ciegan y perturban el criterio. Tengo, sí, la conciencia de los deberes de la hora actual y me veréis a vuestro lado resuelto a responder del depósito que me confiáis.

Santiago, 24 de Junio de 1920.

LUIS BARROS BORGOÑO.....

CRIADERO DE ARBOLES SANTA INES (NOS)
ORDENES: Al Administrador, Nos, o al Agente General Sr. Eladio Vicuña, Agustinas 1150.— Casilla 1417.— Santiago.

Ladrillos Refractarios
Marca "QUILMENCO"
Representan la más alta calidad y duración, según lo atestiguan los que lo han usado, y el análisis de la Universidad de Chile.
LISTOS PARA ENTREGA INMEDIATA:
L. MATTE & CO.
HUERFANOS 1039 :-: CASILLA 3284 :-: TELEFONO 127

AGRUPACION DEMOCRATA DE SANTIAGO

Se avisa a todos nuestros correligionarios y obreros en general, que las secretarías están ubicadas en los siguientes puntos:

Primera Comuna: Rosas 1049.
Segunda Comuna: San Pablo 1686.
Tercera Comuna: Matucana 712.
Cuarta Comuna: Chacabuco 14-A.
Quinta Comuna: Independencia 812.
Sexta Comuna: Domínica 560.
Séptima Comuna: Santa Rosa 289.
Octava Comuna: San Diego esq. Cóndor.
Novena Comuna: Av. España 28.
Décima Comuna: San Diego 1914.
Comuna Providencia: Av. Providencia 1294.
Comuna San Miguel: San Joaquín 118.
Comuna Renca: Casa Rej. Lucero.
Comuna Quilicura: Av. Nueva de Matte pasado Fermín Vivaceta.
Comuna Barrancas: Mapocho esq. Julio Bañados.
Comuna Maipú: Dolores 445.

Braseros de bronce importados
RECIBIO
La Mercería y Papelería "EL SOL"
MANUEL FERNANDEZ L.
PUENTE 696 ESQUINA ROSAS

Ultimos Cuatro Dias
Se realiza por cuenta de fábricas europeas un gran surtido en novedades para señoras.
ESTADO 262
Un saldo broches de presión, blancos y negros, 3 docenas, por $ 0.20.
NOTA.—Se arrienda el local y se venden las instalaciones completas o por parcialidades.

Notas políticas y parlamentarias

LA CRISIS MINISTERIAL

EL COMITE EJECUTIVO DE LA ALIANZA LIBERAL ACUERDA EL RETIRO DE LOS SEÑORES HUNEEUS Y GANDARILLAS DE LAS TAREAS DE GOBIERNO. — LOS FUNDAMENTOS DE ESTA RESOLUCION

LOS SEÑORES HUNEEUS Y GANDARILLAS INSISTEN ANTE EL PRESIDENTE EN SU RENUNCIA Y LES ES ACEPTADA

LAS DIVERSAS CARTERAS MINISTERIALES SERAN DESEMPEÑADAS POR LOS SEÑORES PUGA BORNE, VIERA GALLO Y OPAZO LETELIER

SE TRAMITA UN ARREGLO ELECTORAL PARA EL DEPARTAMENTO DE CONSTITUCION

ENTREVISTA CON EL PRESIDENTE DE LA CAMARA, SEÑOR BRIONES LUCO. — SOBRE EL ENVIO DE ELEMENTOS ELECTORALES A LA COMUNA DE LA ROSA

LA CRISIS MINISTERIAL

Terminábamos nuestra información anterior manifestando que el señor Tomás Ramírez se había eliminado de participar en la combinación ministerial que se publicó el Lunes último y anunciando que el Comité Ejecutivo de la Alianza Liberal acordaría probablemente el retiro de los Ministros aliancistas dimisionarios de las tareas del Gobierno.

Reunido este Comité Ejecutivo ayer a las 11 A. M., acordó, en efecto, el retiro de la Moneda de los señores Huneeus y Gandarillas, a quienes enviaba horas después la siguiente nota:

"Santiago, 23 de Junio de 1920.

El señor Ministro del Interior ha llevado a cabo, y sigue ejecutando una serie de medidas que, con justicia, sorprenden y alarman el sentimiento público. No contento con la serie de designaciones de militares que su antecesor efectuó para hacer una verdadera ocupación militar del país e impresionar a la opinión, el actual Ministro dimisionario ha esparcido, sobre el cuerpo electoral de la República, una nueva red de delegados, escogidos entre los agentes de la Coalición, y ha llevado su celo en favor de la candidatura coalicionista hasta el extremo de hacer algunas designaciones que no honran al Gobierno y que han producido estupor en el país.

Estamos ciertos de que ustedes no sólo no han concurrido a la adopción de estas medidas, sino que las han ignorado en absoluto.

Pero, entretanto, la permanencia de ustedes en los cargos ministeriales, aunque para los efectos de mera tramitación, importa hacerse solidarios y, por lo mismo, responsables, de tales medidas; por lo cual creemos que ha llegado el momento de que ustedes que son miembros de la Alianza Liberal, deben regularizar la situación que en la Moneda tienen, en donde, según se vé, se ha impuesto e impera un desantentado propósito de intervención en las elecciones.

Vanos han resultado nuestros esfuerzos para obtener la formación de un Ministerio de garantía electoral, en que ustedes u otros amigos habrían podido hacer respetar el libre voto de los ciudadanos; y hoy, en vista de los sucesos producidos, está convencida, la Alianza de que la contienda electoral tiene que librarla en contra del Gobierno y de sus influencias indebidamente ejercitadas; pero sabe que va en brazos del más poderoso movimiento de opinión que nunca se ha producido en Chile, el cual arrollará, sin dificultad, esa tentativa del querer falsear, por medio de la Coalición, la voluntad popular.

Este Comité desea que en estos momentos no permanezcan en la Moneda hombres que, por simpatizar con nuestras aspiraciones, fueron llevados a esos cargos; pero que no pueden evitar los abusos que se están cometiendo.

En consecuencia, creemos que ustedes, deben eliminar sus personas de las tareas del Gobierno, exigiendo la inmediata aceptación de sus renuncias.

Somos de ustedes atentos y SS. SS. (Por el Comité). —**Armando Quezada A., Zenón Torrealba, Luis Aldunate, Héctor Arancibia Laso, Enrique Balmaceda Toro, Tomás Ramírez Frías, Guillermo Bañados, Armando Jaramillo V., Víctor Celis M., Vicente Adrián, Gustavo Silva Campo, Juan Araya Escón, Horacio Fabres**".

A los señores Ministros don Antonio Huneeus Gana y don Javier Gandarillas Matta.

Los señores Huneeus y Gandarillas, apenas recibieron la anterior comunicación, se apresuraron a insistir en su renuncia ante el Presidente de la República, la cual les fué aceptada a las 7 1|2 P. M.

Antes de retirarse de la Moneda, pasaron a manifestar sus agradecimientos al señor Sanfuentes por la confianza que les había dispensado en el desempeño de sus respectivas carteras.

Habiendo sido aceptada la renuncia a los tres Ministros que representaban a la Alianza en el Gobierno. el Ministerio ha quedado compuesto sólo por los señores Puga Borne, Viera Gallo y Opazo Letelier, quienes desempeñarán las carteras vacantes de acuerdo con las disposiciones legales sobre la materia.

LA JUNTA EJECUTIVA NACIONAL Y EL SEÑOR VIERA GALLO

El presidente en ejercicio del Partido Nacional, señor Benjamín Montt, ha dirigido la siguiente comunicación al Ministro de Hacienda, señor Antonio Viera Gallo:

"Santiago, Junio 23 de 1920.— Señor Antonio Viera Gallo. — Presente. Estimado señor y amigo: Defiriendo al pedido que usted me hizo de consultar a la Junta Ejecutiva, respecto a su ingreso al Ministerio que organizaba don Federico Puga, se citó a la Junta, y, en la sesión celebrada ayer, se manifestaron dos tendencias: una, de conceder la autorización que usted solicitaba, y la otra, de acordar que el Partido Nacional no formara parte de este Ministerio.

Discutidas extensamente estas dos ideas, haciéndose abstracción de la persona de usted, se acordó no tomar resolución hasta no conocer la actitud que adoptarán los partidos de la Alianza.

No habiendo habido hasta las 8 de la noche pronunciamiento de los partidos de la Alianza ni de nosotros, se levantó la sesión sin tomar acuerdo alguno; y no se quién pueda suministrar informaciones erróneas que están en desacuerdo con lo ocurrido.

Por lo demás, al presentar su petición, yo la recomendé calurosamente. Tiene el gusto de saludarlo su servidor y amigo. (Firmado). — **Benjamín Montt**".

ARREGLO ELECTORAL

Ayer se tramitaba, según se nos informa, un arreglo electoral entre los dirigentes de los bandos en lucha para el departamento de Constitución.

Según este arreglo, de tres electores de Presidente que elige ese departamento, dos le corresponderían a la Unión Nacional y uno a la Alianza.

CON EL SEÑOR RAMON BRIONES LUCO, PRESIDENTE DE LA CAMARA DE DIPUTADOS

A propósito del funcionamiento de la Comisión de Presidentes de las Cámaras

Con motivo del conflicto que parece haberse producido entre los Presidentes del Senado y de la Cámara de Diputados, a causa del envío de elementos electorales a ciertas comunas, nos hemos acercado al señor Briones Luco, para conocer su opinión definitiva después de la respuesta del señor Lazcano.

—La respuesta del señor Lazcano, nos ha dicho el señor Briones Luco, corresponde a un cumplido caballero, que explica con toda sinceridad el movil de sus procedimientos que yo reconozco son bien inspirados y justos.

Pero desgraciadamente deja en pie la cuestión legal y aún constitucional que yo le planteé.

El señor Presidente del Senado se ha creído facultado para cumplir los acuerdos de la Comisión y para apreciar si se deben o no enviar elementos electorales a ciertas comunas, y ha resuelto, en consecuencia, según su criterio personal, que, repito, considero, sincero y honrado, enviar dichos elementos a La Rosa y no a Dalcahue.

Yo he sostenido que el señor Presidente del Senado, no ha podido proceder en esa forma sin acuerdo de la Comisión de Presidentes. El año 1918 pudo hacerlo porque la Comisión acordó por unanimidad autorizar al señor Charme para que así lo hiciese; pero en la actualidad ningún miembro de la Mesa de la Cámara de Diputados ha delegado en la del Senado estas funciones.

Sólo hemos aceptado el acuerdo del año 1918, en lo referente a los inscritos que tienen derecho a voto, en la forma textual convenida por los bandos en lucha y nada más

—¿Podría citarnos la disposición legal que se refiere a este caso?

—La encuentra usted en el artículo 14 de la Ley Electoral, que dice:

"Una vez preparados los cuadernos, los Presidentes y vice-Presidentes de las Cámaras formarán de todos ellos el inventario que determina el inciso 2.o del artículo 53 (52) y en su oportunidad harán la distribución prudencial de cuadernos que indica el inciso 3.o del mismo artículo, remitiendo los de cada departamento en paquetes lacrados al notario conservador de bienes raíces respectivo, con una guía en que se expresará el contenido de cada paquete, con especificación de los cuadernos que se destinan a cada comuna del departamento. Se levantará acta de lo obrado".

Como usted ve, la ley ordena hasta que se levante acta de lo obrado; y esta acta no se ha levantado ni para enviar elementos electorales a La Rosa, ni para no enviarlos a Dalcahue.

—¿Se asegura, sin embargo, que han debido enviarse elementos a La Rosa, pues allí se nombró oportunamente una comisión receptora, que si bien no actuó en la elección de senadores y diputados, funcionó después en las elecciones municipales?

—Este punto, precisamente, debió haberse discutido en el seno de la Comisión de Presidentes. Es posible que la deliberación me hubiera convencido de mi error, pero yo no acepto que se haya prescindido de la actuación legal de la Comisión.

Además, me asisten fuertes dudas sobre la legalidad del procedimiento y se la voy a exponer en cuatro palabras.

Dice el artículo 55 de la Ley Electoral, en su inciso final:

"Las comisiones receptoras nombradas para las elecciones ordinarias de senadores y diputados funcionarán también en las elecciones ordinarias de municipales y de electores de Presidente de la República".

La frase **funcionarán también** manifiesta claramente que no basta que haya habido comisiones nombradas, con anterioridad, sino que se requiere que aquéllas **hayan funcionado** en la elección de senadores y diputados. De otro modo no se explicaría el adverbio **también** en el precepto legal. Parece que la Ley quiere que las comisiones hayan funcionado antes para que funcionen **también** después; y que si hubo inconvenientes para que funcionaran en la elección parlamentaria, estos inconvenientes subsisten para la de electores de Presidente. Pero repito que esto es materia de acuerdos y deliberaciones que no se han efectuado.

—¿Y qué fin ve usted a todo esto?, nos permitimos preguntar al señor Presidente de la Cámara de Diputados.

—Salvo algún acuerdo de la Comisión de Presidentes de las Cámaras no le veo otra solución que la disposición del artículo 81 de la Constitución del Estado, que me permito recordarle y que dice:

"Ninguna magistratura, ninguna persona ni reunión de personas pueden atribuirse ni aún a pretexto de circunstancias extraordinarias, otra autoridad o derechos que los que expresamente se les haya conferido por las leyes. Todo acto en contravención a este artículo es nulo".

PARLAMENTARIOS DEMOCRATAS

En la tarde de ayer se reunieron en una sala de la Cámara los senadores y diputados demócratas que se encuentran en Santiago, y tomaron varios acuerdos tendientes a asegurar el triunfo aliancista en la jornada electoral de mañana.

CAMARA DE DIPUTADOS

Esta corporación no celebró sesión ayer, por falta de quorum reglamentario.

Concurrieron quince diputados.

PROFESORADO NACIONAL

Ayer se reunió la Comisión de Instrucción Pública del Senado y se ocupó del proyecto despachado por la Cámara sobre mejoramiento económico del profesorado universitario, secundario especial y comercial.

El estudio del proyecto quedó pendiente para hoy.

DELEGADOS DEL GOBIERNO

El Ministerio del Interior ha hecho los siguientes nuevos nombramientos de delegados para que presidan las elecciones en las poblaciones que se indican:

Señores: Alfonso Urrutia, en Limache; Rodolfo Román, en Lampa; Ricardo Muñoz, en Peñaflor; Luis Puelma, en San Ignacio; Marco Silva, en Curacautín; Manuel Almeida, en Parral; Luis Mena Torres, en Constitución; Enrique Besa, en Carmén (Bulnes); César del Canto, en Lautaro (Lialma); y Albino Ossa, en San Francisco de Mostazal.

JUNTA ELECTORAL DE SANTIAGO

Ayer celebró sesión la Junta Electoral del departamento de Santiago.

Presidió el señor Francisco Izquierdo y asistieron los miembros de dicha Junta señores Héctor Salas, Federico Cooper, Juan de D. Romo, Aurelio Salas, Froilán Castro, Rutilio Rivas, Elías Lillo, Ernesto Reyes, José del T. Díaz, José M. Cornejo, Guillermo Pérez, José Luis Vial, y don Joaquín Nelson y los representantes de los partidos señores Arancibia Laso, Herrera Lira y Donoso, actuando de secretario don Arturo Barrientos.

Se dió cuenta de varios oficios del Primer Juzgado del Crimen en que se solicita informe inmediato acerca de si fueron designadas en 1918 comisiones receptoras para las secciones 7.a de la Subdelegación 10.a y 7.a de la Subdelegación 11.a de la 3.a Comuna Portales, y la Junta, después de estudiar estos asuntos, acordó informar al Juzgado en el sentido de que no se nombraron vocales en 1918.

Finalmente, se dió cuenta de los oficios en los cuales se comunica la constitución de varias mesas electorales.

La Junta se reunirá nuevamente hoy.

PARTIDO OBRERO SOCIALISTA

En el local de la secretaría general de este partido, ubicada en la calle San Francisco 835, se efectuará hoy jueves, a las 9 P. M., la proclamación del obrero tipógrafo señor Luis E. Racabárren, como candidato a la Presidencia de la República.

Asistirá a este acto el elector de Presidente, señor Roberto Salinas Astudillo.

EL NIÑO QUE ENLOQUECIO DE AMOR
Por EDUARDO BARRIOS
Por atraso de impresión no podrá aparecer hoy, como se había anunciado.
Aparecerá el 1.o de Julio.
Casa editora:
LIBRERIA NASCIMENTO
Ahumada 265

CIEN NORMANDOS
VACAS, VAQUILLAS Y TOROS
AC
DE PROCEDENCIA DEL CRIADERO QUINO
Estos animales vienen de los fundos arrendados a la sucesión de don Alberto Cousiño.
SE REMATARAN EL MIERCOLES 30 DEL PRESENTE
VIENEN:
Vacas paridas, vacas preñadas, vaquillas de 1 y 3 años y toritos de 1 año y de 3 años, finos por cruzamiento e hijos de importados.
ESTABLECIMIENTO ARTURO CALVO M.
SUCESORES:
EDUARDO RODRIGUEZ & Cía.
2855 - HUERFANOS - 2855
Catálogos, datos y fotografías a disposición del público en nuestra oficina.

INFORMACIONES DEL EXTERIOR

Servicios de nuestros Corresponsales Especiales, vías Eastern y Colón, de "The Associated Press", vía Colón, y de la Agencia Havas

SE OBSERVA DESACUERDO ENTRE LOS ALIADOS CON RESPECTO A LA SOLUCION DEL PROBLEMA TURCO

M. Millerand se manifiesta partidario de una política conciliatoria con Turquía

EN LONDONDERRY SE LIBRA UNA MORTIFERA LUCHA ENTRE PROTESTANTES Y SINNFEINERS

Ayer las ametralladoras funcionaron ininterrumpidamente en las calles por espacio de 16 horas. —Ambos bandos han levantado barricadas en diversos puntos de la ciudad

Los maximalistas reanudan su ofensiva contra los polacos en la región del Prilep

GRAN BRETAÑA

LA SOBERANIA SOBRE LAS ISLAS AALAND

LONDRES 23. — "The Times" afirma que los aliados han enviado una nota a Suecia y Finlandia a fin de que dichas naciones sometan la cuestión de la soberanía sobre las islas Aaland a la Liga de las Naciones.

CONTINUA LA GUERRA CIVIL EN LONDONDERRY

LONDONDERRY 23. — La guerra civil continúa encarnizadamente. Durante los combates nocturnos ha habido numerosas víctimas. El colegio católico de Colombs fué atacado y un católico, llamado Mac Kenns, fué muerto.

LA LUCHA EN LAS CALLES DE LONDONDERRY

LONDONDERRY, 23. — Los combates que se verificaban esta mañana a las 9.30 entre las facciones rivales que disparaban sobre las barricadas eregidas en los puntos estratégicos para detener las tropas impidieron a los ciudadanos tranquilos aventurarse por las calles desiertas.

Durante la noche hubo varios saqueos.

LA SITUACION FERROVIARIA

DUBLIN, 23. — La situación ferroviaria no ha cambiado pero la resolución de los ferroviarios, de negarse a movilizar dos trenes en que viajan policías causa nuevos inconvenientes.

Un tren en que viajaban setecientas personas, quedó durante toda la noche detenido en una ciudad aislada porque un policía se negó a bajar del convoy.

GOBERNADOR DEL AFRICA DEL SUR

LONDRES, 23.—El príncipe Arthur de Connaught ha sido nombrado Gobernador del Africa del Sur.

EL ESTADO DE Mr. ROBERTS

DUBLIN, 23.—El estado del Inspector general Mr. Roberts, atacado y herido ayer por los sinnfeiners, es desesperado.

LA SITUACION EN LONDONDERRY

Suspensión de la distribución de correspondencia

LONDONDERRY, 23.— Debido al tiroteo, es imposible distribuir la correspondencia y telegramas.

Los astilleros están cerrados por una semana. Cinco gendarmes han sido atacados, resultando uno muerto y otro herido. No se ha detenido a nadie por este motivo.

SANGRIENTOS COMBATES EN LONDONDERRY

LONDRES, 23.—"The Exchange Telegraph Co." ha recibido de Londonderry el siguiente despacho: "En las calles han continuado los combates. Ha habido numerosos muertos y heridos."

LOS BUQUES ADQUIRIDOS POR CHILE

LONDRES, 23.—El buque de guerra chileno "Almirante Goñi" se ha dirigido a Plymouth, donde están concentrándose las naves recientemente adquiridas por Chile, para dirigirse a ese país.

LAS RELACIONES ENTRE LOS REPRESENTANTES ALIADOS

y el delegado del Soviet

LONDRES, 23.—Se desmiente la noticia según la cual las relaciones entre los representantes aliados y el delegado del Soviet habrían sido rotas.

CONSECUENCIAS DE LA HUELGA DE RADIOTELEGRAFISTAS

LIVERPOOL 23. — Los oficiales e ingenieros se han unido a los demás tripulantes de los buques en la resolución de no embarcarse a bordo de los vapores si no llevan radiotelegrafistas.

Se estima, en los círculos navieros, que las actividades del puerto quedarán paralizadas a fines de la semana.

SOLUCION DE LA HUELGA DE RADIOTELEGRAFISTAS

LONDRES 23. — La huelga de los radiotelegrafistas ha quedado solucionada como resultado de las reuniones celebradas por las asociaciones de radiotelegrafistas de Londres, Liverpool y otros puertos, asegurándose a los huelguistas un tratamiento justo.

LENIN BUSCARIA UN GOBIERNO DE COALICION

LONDRES 23. — "The Evening Standard" dice que de fuente diplomática suiza se informa que varios jefes maximalisas, entre los que figura prominentemente Lenin, están esforzándose por formar un gobierno de coalición, que se espera que próximamente se efectuará un cambio en la situación internacional rusa.

TRAGICAS ESCENAS EN LONDONDERRY

LONDONDERRY 23. — Cien sinnfeiners murieron esta noche, víctimas de las ametralladoras, mientras un grupo de combatientes de ese partido expulsaba a una partida de protestantes de una de sus posiciones en las calles.

Las ametralladoras han funcionado en las calles por espacio de 16 horas, sin interrupción. El número de heridos es enorme. Muchos cadáveres permanecen todavía en las calles.

LA SITUACION EN LONDONDERRY

LONDONDERRY, 23. — Durante todo el día de hoy no ha cesado la batalla que reduce rápidamente Londonderry al terror de una ciudad en plena guerra civil.

Las facciones rivales han erigido nuevas barricadas durante la noche, desde las cuales han mantenido un tiroteo incesante. Los descontentos controlan íntegramente la mayor parte de la ciudad, siendo aún imposible conocer las bajas sufridas por las autoridades. Se dice que hay varios cuerpos tendidos en la calle Bishop, pero nadie quiere exponer su propia vida para verificar la efectividad de esta noticia.

Las fuerzas militares permanecen en actitud pasiva y los soldados contemplan a los individuos armados que pasan por las calles en demanda de sus posiciones de combate.

Se ha trabado un encarnizado combate en Waterside, que está aislada del resto de la ciudad. La estación central de policía está aislada de las demás.

Se anuncia que los sinnfeiners concentran fuerzas en las afueras de la ciudad y que los voluntarios irlandeses están también a punto de mezclarse en la contienda.

No han llegado nuevas tropas. Se informa que un batallón de refuerzo hubo de bajarse del tren en que venía a Coleraine y continuar us viaje a pié por temor de que el convoy fuera destruído.

BELGICA

CONVENCION ADOPTADA POR EL SENADO

BRUSELAS, 23.— El Senado adoptó por unanimidad la Convención Monetaria adicional adoptada por los Estados de la Unión Latina.

FRANCIA

RESUMEN DE LAS RESOLUCIONES ADOPTADAS POR EL CONSEJO SUPREMO

BOULOGNE SUR MER 23. — El corresponsal especial de la Agencia Havas precisa en la siguiente forma los detalles de la Conferencia, después de terminar las negociaciones:

El resultado más tangible de la Conferencia es el acuerdo completo entre los aliados. Alemania tendrá que reducir su ejército a cien mil hombres, y su fuerza de policía no podrá pasar de los efectivos previstos por el Tratado de Versalles, obteniendo Francia una satisfacción con esto.

La Conferencia aprobó el proyecto de los peritos franco-ingleses, que fueron encargados de estudiar las cláusulas financieras del Tratado y su aplicación.

Los aliados se entrevistarán con los representantes alemanes, en Spa, el 5 de Julio, y es probable que reciban entonces de esos últimos proposiciones relativas a la manera cómo Alemania entiende el cumplimiento de sus compromisos.

En estas condiciones, la Conferencia fijó las cifras que se mantenían en secreto y que serán exigidas a título de reparaciones y, según las avaluaciones publicadas, éstas varían entre noventa y ciento veinte mil millones de marcos oro.

Alemania pagará esa suma, a más tardar, en 37 anualidades, siendo las cinco primeras inferiores a tres mil millones, y las otras, aumentarán automáticamente en razón de la reconstrucción económica de Alemania.

Para movilizar sus créditos, los aliados recomendarán a la Conferencia Internacional Financiera que se reunirá en Bruselas, la emisión de empréstitos internacionales, que Inglaterra se compromete a facilitar.

Se ha manifestado la más completa unanimidad entre los aliados en lo que se refiere a las sanciones que se aplicarán en el caso de que Alemania no cumpla las condiciones del Tratado, y esas sanciones podrán ser de orden económico o militar.

Con respecto a la cuestión de Oriente, la Conferencia autorizó al Premier Venizelos para hacer avanzar las tropas griegas en Smyrna, con el objeto de detener el avance de las tropas nacionalistas de Mustaphá Kemal.

Con referencia a la cuestión rusa, M. Millerand continuó negándose a reconocer el Gobierno de los Soviets, mientras éste no obre como un Gobierno regular. Finalmente, el punto de vista francés triunfó, pues no se discutirá con Krassin sino lo que se refiere a la reanudación de las relaciones económicas con la Rusia de los Soviets.

EL REGRESO DE LA DELEGACION FRANCESA

PARIS 23. — El Premier M. Millerand y el mariscal Foch, juntos con los demás miembros de la delegación francesa llegaron a esta capital en la tarde.

LA NOTA REFERENTE AL DESARME

es entregada en la mañana de ayer a la delegación alemana

PARIS 23. — La nota destinada a Alemania, referente al desarme, preparada por la Conferencia de Embajadores y aprobada en la Conferencia de Boulogne sur Mer, fué entregada en la mañana de hoy a la delegación alemana.

Esta nota será probablemente seguida por otra, suministrando mayores detalles a Alemania acerca de lo que debe hacer exactamente para evitar una nueva ocupación militar del territorio alemán.

HACIA LA SOLUCION DE LA HUELGA DE RADIOTELEGRAFISTAS

LONDRES 23. — El Consejo de la Asociación Marítima de Liverpool nombró una delegación para discutir con los dirigentes de la Compañía Marconi, en el Ministerio del Trabajo, el arreglo del litigio de los operadores radiotelegrafistas, quienes reanudarán inmediatamente sus labores.

LAS CONFERENCIAS INTER-ALIADAS DE BOULOGNE

EL PUNTO NEGRO DE LAS NEGOCIACIONES

APRENSIONES DE MILLERAND CON RESPECTO A LA CUESTION TURCA

PARIS 23. — El corresponsal del "Intransigeant" en Boulogne dice que el convenio de Hythe permitirá a Venizelos enviar 90,000 hombres contra los turcos, y que ésto se hizo contra los deseos de M. Millerand, quien recomendó una política de reconciliación para con los turcos en la Conferencia de Boulogne.

"La llegada de las tropas de Mustafá Kemal a los Dardanelos, —agrega, — hizo que la cuestión turca fuera considerada como una de las más urgentes por resolver en la Conferencia.

"Personas bien informadas dicen que todos reconocen la necesidad de ejercer una acción inmediata contra los turcos. En los círculos franceses se continúa abrigando recelos respecto de la proposición de entregar a Grecia la solución del problema del Asia Menor.

M. Millerand ha manifestado que la cuestión turca es el único punto negro en las negociaciones. "En todas las demás hemos logrado nuestros objetivos, — ha dicho, — pero temo que podamos mantenerlos. Tenemos especiales aprensiones sobre la suerte de Constantinopla si se la entrega a los soldados griegos".

DIFICULTADES DE LA SITUACION PRESENTE

IMPRESIONES DE UN CORRESPONSAL NORTE-AMERICANO

NUEVA YORK 23. — El corresponsal del "New York World" en Londres comunica:

"La situación británica en toda Europa, y especialmente en el Oriente europeo, ha llegado a su peor fase desde la firma de la paz. Las exigencias de los aliados entre sí han llegado a ser tan inconciliables que hacen imposible que el Consejo Supremo llegue a la solución de cualquiera de los muchos problemas en estudio.

"La tensión entre Francia y Gran Bretaña ha llegado a un punto delicado. También en Italia reina un fuerte sentimiento popular antibritánico. Las negociaciones de Boulogne son miradas con cierto escepticismo, con respecto al arreglo de los problemas aliados, por cuanto cada conferencia que se ha realizado ha dejado la situación más desesperada que antes".

LOS ESTADOS UNIDOS EN LA CONFERENCIA DE BRUSELAS

WASHINGTON, 23.—Se ha declarado en el Departamento de Estado que los Estados Unidos pueden tener un observador oficial en la Conferencia Interaliada de Bruselas del 2 de Julio; pero que no se ha adoptado decisión alguna al respecto.

EL PRESIDENTE DE LA CAMARA DE COMERCIO DE INDIANOPOLIS EN VERDUN

PARIS, 23.—Los delegados americanos que han venido a Francia para participar de la Conferencia Comercial Internacional, cuya inauguración se verificará mañana, realizaron el Domingo y el Lunes, una excursión por las regiones liberadas y confiaron a un representante de la Agencia Havas sus impresiones.

Mr. Coffin, presidente de la Cámara de Comercio de Indianópolis, elogió la grandeza y habilidad del ataque y de la defensa; en seguida recalcó la inutilidad de ciertas destrucciones realizadas por las tropas alemanas, agregando que, a pesar de las publicaciones de los diarios, jamás habría podido creer, como lo hacen ahora, en lo que fué el salvajismo de los enemigos, estimando que los alemanes no hicieron una guerra leal.

Mr. Coffin, que visitó Verdún, rindió un homenaje al heroísmo, a la tenacidad y dureza del soldado y del ciudadano francés, y estima que nada hoy puede compararse a Verdun, que es, además, el nombre de una batalla que no tiene precedente.

Dijo que nada resumía mejor las virtudes francesas que la célebre frase que todos repitieron: "No pasarán" y terminó diciendo que Verdun quedaría para siempre en la historia como un ejemplo de las heroicas virtudes francesas.

ESPAÑA

EL GENERAL FERNANDEZ LLANOS

muere en un accidente

MADRID 23. — Un tranvía destrozó al general Fernández Llanos segundo jefe del Estado Mayor Central y ex-prefecto de la policía de esta capital.

El general falleció al ser transportado a su casa, a pesar de los auxilios que le fueron suministrados.

DESMENTIDO FORMULADO POR LOS SEÑORES CAMBO Y VENTOSA

MADRID 23. — Los señores Cambó y Ventosa han desmentido las afirmaciones de los periódicos, según las cuales, se opondrían al viaje del Rey de España a Barcelona.

HOMENAJE AL SEÑOR JIMENEZ

MADRID 23. — La Universidad rindió homenaje al señor Amalio Jiménez.

MANIFESTACION DE LOS INDIGENAS MARROQUIES

en favor de España

MELILLA, 23. — Los indígenas marroquíes que, recientemente se sometieron a la autoridad española realizaron una manifestación favorable a España, rindiendo homenaje al general Berenguer, quien fué saludado con una calurosa manifestación en la que se estima la más importante de las zonas sometidas a la influencia española.

CAMBO ABANDONA TEMPORALMENTE LA POLITICA

MADRID 23. — Se dice que el señor Cambó se retirará temporalmente de la política, para dedicarse a negocios financieros.

LA LABOR DEL GOBIERNO

MADRID, 23.—El señor Bergamín ha declarado que el Gobierno intentará seguir la labor comenzada por las actuales Cortes y que, en último caso, las disolverá.

PREPARATIVOS PARA RECIBIR AL REY

BARCELONA, 23.—Por todas partes se observan preparativos para la recepción que se tributará al Rey don Alfonso, en su próxima visita a esta ciudad. Todas las apariencias indican que el Soberano será objeto de una entusiasta manifestación de bienvenida.

DECLARACIONES DEL NUEVO GOBERNADOR DE BARCELONA

BARCELONA, 23.—El señor Federico de Carlos Bas, al asumir ayer el cargo de Gobernador Civil, declaró que se proponía llevar a cabo su tarea sin prejuicios y poner todos sus esfuerzos al servicio de los intereses de la provincia.

SUECIA

EL ENVIO DE MERCADERIAS SUECAS A RUSIA

ESTOCOLMO, 23.— El tercer cargamento de mercaderías suecas destinadas a Rusia, avaluado en un millón de coronas, partió a su destino.

En adelante, ha quedado asegurada la expedición semanal de las mercaderías.

EL SOVIET DE RUSIA NADA TIENE QUE ENSEÑAR A LA EUROPA OCCIDENTAL

ESTOCOLMO, 23. — Mistress Snowden, doctora que hospedó a los miembros de la delegación laborista inglesa a su llegada a Estocolmo, procedente de Rusia, habría dicho que el Soviet de Rusia nada puede enseñar a la Europa Occidental y que el socialismo dominaría en Gran Bretaña mucho antes que en Rusia.

ALEMANIA

LOS SOCIALISTAS DEMOCRATAS SE NIEGAN A COOPERAR con el partido del pueblo en el Gobierno

BERLIN 23. — Los socialistas demócratas han decidido negar su confianza a todo gobierno en que esté representado el partido del pueblo.

En consecuencia, los demócratas votaron una resolución declarando que es imposible formar un Gobierno que posea la confianza del Parlamento para negociar en Spa.

EL DESARME DE ALEMANIA

BERLIN, 23.—Alemania continúa su desarme, destruyendo gran cantidad de municiones y desmantelando sus fortalezas.

DIFICULTADES EN LA FORMACION DEL GABINETE

BERLIN, 23.—La formación del Gabinete que presidirá Herr Fehrenbach, está seriamente comprometida.

Renace la calma en la ciudad, que recupera su aspecto normal.

LOS SOCIALISTAS SE RETIRAN DEL GOBIERNO DE WURTEMBERG

STUTTGART, 23.—Los socialistas resolvieron retirarse del Gobierno, en Wurtemberg.

LOS DESORDENES EN OSNABRUECK, CREFELD Y FRANCFORT

BERLIN, 23. — El populacho, en Osnabrück intentó asaltar la cárcel y saqueó los almacenes, resultando numerosos heridos por los disparos de la policía.

Los manifestantes en Crefeld, realizaron una incursión al mercado, asaltaron el almacén y arrojaron las mercaderías por las ventanas, saqueando además los muestrarios, siendo impotente la policía para contenerlos.

En Francfort la multitud atacó a las fruterías, obligando a los vendedores a bajar sus precios.

Se habla de numerosos choques entre la policía y la tropa y se dice, en algunos círculos, que los socialistas independientes se aprovechan del malestar para incitar al pueblo a pedir la dictadura del proletariado.

HOLANDA

EL TRIBUNAL DE ARBITRAJE DE LA HAYA NO QUEDARA ABOLIDO

con la organización de la Alta Corte de Justicia Internacional

LA HAYA 23. — Las discusiones sostenidas entre los jurisconsultos internacionales han robustecido la teoría de que el Tribunal de Arbitraje de La Haya no quedará abolido cuando se organice la Alta Corte de las Naciones.

Parece probable que la Alta Corte se limitará a tratar los casos estrictamente de acuerdo con las leyes de las Naciones, mientras que el Tribunal de La Haya, continuará actuando cuando no se trate de una cuestión legal, sino de un caso de disputa.

La primera reunión del Tribunal de La Haya, desde el comienzo de la guerra, se verificará en Septiembre y en ella se tratará del litigio en que se encuentran envueltos España, Francia, Italia y Portugal con respecto a los daños causados a las propiedades de la Iglesia y otros durante la revolución portuguesa.

LA GUERRA RUSO-POLACA

LOS MAXIMALISTAS INICIAN NUEVAMENTE SU OFENSIVA CONTRA LOS POLACOS

HELSINGFORS, 23.— Los maximalistas han vuelto a iniciar su ofensiva en el frente norte y en el Pripet.

Los polacos obtuvieron ventajas en los últimos encuentros, más los rojos continúan recibiendo refuerzos.

ITALIA

LA NUNCIATURA EN ALEMANIA

ROMA 23. — El Papa ha nombrado a monseñor Pacelli Nuncio Apostólico en Alemania.

DESORDENES PROVOCADOS POR LOS FERROVIARIOS

MILAN 23. — A la salida de una asamblea de ferroviarios, los manifestantes se dirigieron al centro de la ciudad, donde provocaron incidentes molestos, por lo que la policía hubo de dispersarlos.

Varias bombas incendiarias fueron lanzadas y se inició un tiroteo, por lo que la policía hubo de cargar, señalándose la muerte de un obrero metalúrgico y numerosos heridos por ambos bandos.

En la noche la calma quedó res-

Brillantes y Perlas
DE CALIDAD EXTRA
Montados o sin Montar
DESEAMOS COMPRAR
DELICIAS 745
entre Claras y San Antonio

AVISO

Se ruega a las personas que tienen instalaciones de luz eléctrica, se sirvan restringir sus consumos, con motivo del accidente ocurrido en la noche del 17 de los corrientes en nuestro sistema de distribución, para dar la mayor garantía posible al alumbrado público.

Chillan Electric Tranway & Light Company, Limited
JUAN TONKIN TH
Director.

LA MEJOR LOTERIA

y la más equitativa del mundo, es la LOTERIA NACIONAL ARGENTINA, que reparte 6,600 premios en cada uno de los cuatro sorteos mensuales. Para poder ganar premios, hay que pedir los billetes de esta afamada Lotería a la

UNICA CASA

del ramo, CON RESPONSABILIDAD, no solamente en la Argentina, sino también EN CHILE; a la Casa que atiende con esmero todos los pedidos y remite los billetes a vuelta de Correo, por certificado, a cualquier parte de Chile; a la Casa recomendada por los Bancos y por sus numerosos y distinguidos favorecedores; a la CASA E. TURRI, Galería Güemes, Buenos Aires.

PROXIMO SORTEO EN CIRCULACION
Día 30 de JUNIO de 1920, de argentinos

$ 80,000

como PREMIO MAYOR; hay, además, 6,600 premios, con un total de $ 357,000 argentinos.

Recuerde Ud. que para ganar buenos premios es MUY CONVENIENTE pedir sus billetes UNICAMENTE a la más afortunada y acreditada Casa E. TURRI.

Precios en pesos chilenos:
El billete ENTERO vale: $ 55 m c.
Cada QUINTO de billete, a $ 11 m|c.

¡IMPORTANTE! Las remesas, en cancelación de los billetes de Lotería pedidos, QUE SERAN DESPACHADOS A VUELTA DE CORREO, pueden hacerse: por giro postal, letra bancaria o giro telegráfico (TELEGRAFO COMERCIAL); o, lo que es mejor, tomando una orden de pago en PESOS CHILENOS, sin comisión ni recargo, en la CASA

E. TURRI -- Santiago

PASAJE BALMACEDA 10, Calle Huérfanos, frente a Gath y Chaves. — Casilla 3217

Tanto a los señores aficionados de Santiago, como a los de provincias, ruego EVITEN hacer sus pedidos o comprar billetes de Lotería a personas sin responsabilidad, que podrían sorprender su buena fe, y enviar sus órdenes exclusivamente a E. TURRI (Casa Chilena).

Aprovechen la Oportunidad

De adquirir con poco desembolso los famosos neumáticos

VACUUM CUP

con un apreciable descuento que hemos fijado para las medidas que aquí detallamos y que durará pocos días:

Para "Marmon"..
Para Hudson Speedster } 33"x5" a $ 185.00 oro

Para "Packard"..
Para "Cadillac"..
Para "Singer".. } 35"x5" a $ 198.00 oro

Pídalos en el Departamento de Automóviles de

MORRISON & Co.
AHUMADA 65-77 - SANTIAGO - CASILLA 212

PARA DESAYUNO Y ONCE, EL
COCOA CAILLER
NO TIENE RIVAL

- GRASA DE PINO -
OFRECEMOS A PRECIO SIN COMPETENCIA
DUNCAN, FOX & Co. -:- Bandera 529-535

PIDA EL VIEJO VINO
Tarapacá-Zavala-Reservado
EN REEMPLAZO DEL VINO FRANCES

SEÑOR AUTOMOVILISTA
Acabamos de recibir una nueva partida
LA MEJOR NAFTA
MOTOBENCINE
Debe preferirla por cinco razones

1.a Como es más pura que las demás, cierra más la entrada al carburador, lo que da una economía positiva.

2.a Su esmerada refinación no permite la formación de carbón en el interior de los motores.

3.a Ahorra por este motivo el costoso y perjudicial trabajo del continuo desarme del motor.

4.a Cada cajón contiene 39 LITROS GARANTIDOS de nafta. Las demás bencinas contienen varios litros menos.

5.a Carbura perfectamente, logrando el máximum de fuerza con la mayor economía.

PIDALA
en los principales depósitos

IMPORTADORES
Besa y Cía.
Santo Domingo 887

EXAMINE ESTOS PRECIOS

Blocks para carta,
Sobres
a $ 1.40, 1.60, 1.80, 2.00
$ 2.40, 2.60, 2.80, 3.40,
para carta, a $ 1.60, 2.40, 3.20, 3.60, 4.00 el ciento. Desde 1,000 sobres impresión gratis

Archivador Cóndor,
a $ 1.20, 1.60, 4.50, 6.50, 7.50.

Papel Carbónico,
Clase extra, a $ 16 y $ 18, de 100 hojas cada uno.

Tarjetas
comerciales, a $ 18 el mil.

Facturas Impresas
a $ 18 el mil.

Recibos Arriendo,
talaje, guías, órdenes, vales y recibos de 100 hojas: $ 1.20.

Grabados Ingleses,
Copias de cuadros, a $ 0.60, 0.80, 1.40, 2, 3, 4, 5, 6, 8, 10, 12 y 15 pesos.

Memorandum,
$ 18, mil.

Lápices Finos,
clase superior, docena $ 1.20.

Lápiz Tinta Venus,
a $ 0.60 cada uno; dos por $ 1.00.

Pida la Combinación
de 5 Blocks y 500 Sobres, todo impreso, $ 18.

Por más de 10 pesos de compra regalamos un ciento de tarjetas de visita.

LATHROP Hnos
Ahumada 281-Casilla 905

tablecida en el centro de la ciudad.

LOS ULTIMOS DISTURBIOS DE MILAN

ROMA 23.— Comunican de Milán que, durante los últimos disturbios, hubo tres muertos y cincuenta heridos.

Las organizaciones obreras rechazan la proposición de huelga, y el trabajo se reanudará mañana.

SANGRIENTO DESORDEN EN MILAN

Los delegados obreros acuerdan llamar a los huelguistas al trabajo

MILAN, 23.—Tres hombres cayeron muertos y 50 heridos en un choque que se produjo hoy entre la policía y un grupo de manifestantes, después de un mitin de solidaridad hacia los ferroviarios en huelga.

Muchas ventanas quedaron rotas por las balas. Hay numerosos huelguistas detenidos.

Los representantes de las organizaciones obreras han rechazado una moción encaminada a declarar la huelga general.

Se ha llamado urgentemente a todos los huelguistas a volver al trabajo.

POLONIA

LA CRISIS MINISTERIAL

VARSOVIA, 23.—Witest, leader del partido popular, ha aceptado la misión de organizar un ministerio, para reemplazar al Gabinete Skulsky, que renunció el 10 del corriente.

AUSTRIA

HUNGRIA DECRETA A SU VEZ EL BOYCOTT CONTRA AUSTRIA

VIENA 23. — Hungría ha iniciado un enérgico contra-boycott contra Austria.

Los servicios fluviales de carga y pasajeros están interrumpidos desde el Martes a mediodía.

RUSIA

LAS IMPORTACIONES EN RUSIA

COPENHAGUE 23. — El diario "Pravda" informa que llegan a Rusia considerables importaciones por la vía Reval y Petrograd. Centenares de wagones y maquinarias agrícolas llegaron ya a Reval.

TURQUIA

LAS TROPAS INDIAS RECHAZAN A LOS NACIONALISTAS

CONSTANTINOPLA, 23.—El 21 del presente las tropas indias rechazaron a los nacionalistas turcos en Gusnze. Las bajas de los turcos fueron de 27 muertos y las de los indios de 4 muertos.

ESTADOS UNIDOS

INVITACION A BOYCOTEAR A LOS ENEMIGOS DEL SOVIET

WASHINGTON, 23.—El Comité Central Ejecutivo del partido comunista de los Estados Unidos ha lanzado un manifiesto, por el cual invita a los obreros de los servicios de transportes de la Unión a que rehusen cargar y transportar materiales destinados al Japón o a cualquier otro país que se encuentre en lucha con el Soviet de Rusia.

Los funcionarios del Departamento de Justicia han iniciado una investigación para descubrir a los responsables de ese documento.

LA CAMPAÑA CONTRA LOS ESPECULADORES

NUEVA YORK, 23.—La firma Gimbel Brothers ha sido declarada culpable del delito de especulación ilícita en 207 casos, obteniendo utilidades excesivas en el comercio de ropas.

Las autoridades están haciendo investigaciones respecto de especulaciones cometidas por otras grandes empresas análogas.

Se esperan nuevos arrestos.

UNA MANIOBRA POLITICA DEL PRESIDENTE WILSON

WASHINGTON, 23.— El Presidente Wilson realizó una astuta maniobra política al escribirle al gobernador del Estado de Tennessee encareciéndole ratificar inmediatamente la enmienda a la Constitución, referente al sufragio femenino, que permitirá a todas las mujeres de los Estados Unidos votar en las próximas elecciones.

Dicha actitud contrasta con la de Mr. Harding, que se negó a hacerlo.

AMETRALLADORA SIN EXPLOSIVOS

WASHINGTON 23. — Los funcionarios del Gobierno prueban en secreto un nuevo modelo de ametralladora que aprovecha la fuerza centrífuga y no emplea ningún explosivo. Se dice que esta nueva arma puede disparar once mil tiros por minuto si bien con una velocidad inicial de 1.210 pies por segundo, mientras que en la ametralladora Browning, dicha velocidad es de 2.700 pies.

Los peritos del ejército declaran que hay grandes ventajas en el uso de ese nuevo tipo por cuanto opera silenciosamente lo que hará difícil su localización por el enemigo.

MR. WILLIAM J. BRYAN APRECIA LOS POSIBLES CANDIDATOS

de la Convención Demócrata

LINCOLN 23. — El ex-secretario del Departamento de Estado, Mr. William J. Bryan, al discutir los posibles candidatos presidenciales demócratas en su diario "Commoner", declara que Mr. Mac Adoo está "handicapeado" por sus estrechas relaciones con el Presidente Wilson, mientras que el propio Wilson no necesita ser tomado en cuenta.

Además, agrega que por otro lado, Mr. Mac Adoo está también "handicapeado", por su silencio con respecto al Tratado de Paz, si bien reconoce que cuenta con una fuerza considerable entre los asalariados.

Mr. Bryan elimina a Mr. Hoover de los candidatos que considera probables mientras que el senador Owr y el secretario de Agricultura, Mr. Meredith, figuran entre los pocos hombres que tienen probabilidades de éxito.

Declara que Mr. Palmer sufre ahora la reacción contraria a sus ataques a los especuladores y que ha sido desgraciado en "casarse con la ratificación del Tratado de Paz sin reservas". Reitera su oposición al Gobernador Mr. Cox, lo mismo que al gobernador Mr. Edwards, y acusa al vice-presidente Mr. Marshall de hacer un triste papel para conseguir los votos "húmedos".

NUEVO TEMBLOR EN LOS ANGELES

LOS ANGELES, 23. — Otro ligero temblor se sintió hoy Miércoles a las cuatro de la mañana. Felizmente no causó ningún daño.

MEXICO

EL MOVIMIENTO DE VILLA

es el único subversivo de México en la actualidad

MEXICO, 23. — El Ministro de Relaciones Exteriores ha dado a la publicidad una declaración oficial en la que desmiente la existencia de sublevaciones, con excepción del movimiento encabezado por el caudillo Villa.

La movilización es solamente una parte del proyecto preconcebido por el Departamento de Guerra, acerca de las guarniciones.

DEFRAUDACIONES COMETIDAS POR EL GENERAL MURGUIA

MEXICO, 23. — El general Murguia, ex-Ministro de la Guerra, ha sido acusado de defraudaciones que alcanzarían a dos millones de pesos y que habrían sido descubiertas gracias a la existencia de guías militares que contenían tales como sederías, perfumes y ropa femenina.

PERU

LIMA 23. — **Recepción del Ministro del Brasil.** — La recepción otorgada al Ministro del Brasil, señor Gurgel da Amaral, ha sido de las más brillantes, haciéndosele objeto de honores especiales.

El pueblo, estacionado en las puertas del Palacio, vitoreó con entusiasmo al Brasil y a su representante. Durante la recepción se cambiaron discursos cordialísimos.

Cónsul en Le Havre. — El señor Manuel Ortiz Zevallos ha sido nombrado Cónsul del Perú en Le Havre.

Contra la carestía de la vida. — Ha sido objeto de aplauso general la medida tomada por el Gobierno, fijando los precios de venta del arroz, del azúcar, de las harinas, del afrecho y demás comestibles y granos.

Los comerciantes se resisten a cooperar al abaratamiento de la vida.

BRASIL

RIO DE JANEIRO 23. — **Llegada de deslizadores.** — Se anuncia la próxima llegada de una partida de deslizadores, destinados a paseos por la Bahía de Guanabara.

Se dice que estos aparatos serán empleados en el traslado de los reyes de Bélgica a Nitcheroy.

Concursos literarios. —La Academia Brasileña de Letras ha abierto concursos literarios con cinco premios de dos contodos de reis cada uno.

La enfermedad del vice-Presidente. — Se anuncia que ha experimentado una apreciable mejoría el doctor Delphim Moreira, que hace algún tiempo sufrió un ataque cerebral.

Alumnos paraguayos en la Escuela Naval. — El Gobierno ha concedido autorización para que sean matriculados en la Escuela Naval, algunos aspirante paraguayos.

RIO DE JANEIRO 23. —**El delegado brasileño al Comité de Juristas se habría negado a desempeñar sus funciones.** — Según "O Jornal do Commercio", el delegado brasileño al Comité de Jurisconsultos, nombrado por la Liga de las Naciones, señor Raul Fernandes, se ha negado a desempeñar sus funciones desde que fueron limitadas a sostener el proyecto brasileño en el caso de un pedido de mayores explicaciones, sin tener derecho a voto.

Carta del Rey de Bélgica. —El Ministro de Bélgica ha entregado al rey Alberto una carta-autógrafa en que el rey Alberto I agradece y acepta la invitación a visitar el Brasil.

Regravamiento del doctor Moreira. — Ha vuelto a agravarse el estado de salud del doctor Delphim Moreira, que en la mañana había dado muestras de marcada mejoría.

El jubileo de Ruy Barbosa. — Entre los estudiantes universitarios se ha promovido un movimiento para celebrar el jubileo de Ruy Barbosa como catedrático.

BOLIVIA

LA PAZ, 23.—**La huelga de los empleados de telégrafos.**—La huelga de los empleados de telégrafos del Estado continúa sin solución.

El Gobierno destituyó a todos aquellos que no volvieron al trabajo y se ocupa actualmente en buscar nuevo personal.

Las conferencias del señor Elio. —Con motivo de las conferencias dictadas por el diputado señor Elio, la prensa de Sucre ha iniciado una campaña sobre la influencia de la masonería, atribuyendo a la prensa adversaria y a las logias que dependen de Chile la tesis de la adquisición de Arica.

Deficiencia del material rodante. —"El Norte" se ocupa editorialmente de las deficiencias del material rodante. El ferrocarril de Arica a La Paz se halla imposibilitado para atender al desarrollo del tráfico, pues el comercio por Mollendo se ha desviado por Arica, sin que se aproveche esa oportunidad y añade que las dificultades con que se tropieza en la vía de Arica harán que sean nuevamente favorecidas las líneas peruanas.

URUGUAY

MONTEVIDEO 23. — **Precauciones contra la bubónica.** — El Director de Salubridad, ha adoptado medidas preventivas contra la peste bubónica, en vista de que ha sido encontrada en un depósito de la Aduana un roedor muerto de peste.

La aproximación colorada. — Se asegura que en la reunión de las delegaciones coloradas batllistas y riveristas se ha llegado a formulas definitivas de arreglo.

Precio mínimo de productos ganaderos. — Los diarios consideran de urgencia que se fijen precios mínimos a los productos ganaderos, en vista de la paralización del mercado de lanas y cueros.

Huelga estudiantil. — La Federación de Estudiantes ha decretado la huelga general, en manifestación de solidaridad con los estudiantes de medicina.

ARGENTINA

BUENOS AIRES, 23.— **Creación del montepío militar.**—En la sesión de la Cámara de Diputados se debatió la cuestión de la creación del montepío militar.

El diputado señor Ferreira se opuso a la sanción del proyecto, pues desea estudiar el plan orgánico del montepío militar, porque estima que las condiciones de los empleados civiles son completamente distintas de los militares.

El señor Rodeyro presentó una moción para que el proyecto vuelva a la comisión de presupuestos y a la de guerra y marina.

El aniversario del fallecimiento del señor Luna.—El 25 del presente, primer aniversario del fallecimiento del vice-Presidente de la República señor Luna, se celebrará una solemne misa funeral en la Basílica de la Merced.

Renuncia de un consejero.— En la sesión del Concejo deliberante uno de los concejeros presentó su renuncia, la que pasó a la comisión de interpretación.

La salud del señor Pueyrredón. —El canciller doctor Pueyrredón, completamente restablecido, ha reanudado sus labores.

BUENOS AIRES 23. — **El doctor Naón regresa a Estados Unidos.** — A bordo del vapor "Vassari" regresa de Estados Unidos el señor Rómulo Naón, ex-Embajador en Washington. Ha manifestado que el Banco Mercantil Agrícola de Buenos Aires se abrirá en breve. El señor Naón todavía no ha fijado la fecha de su regreso al país. Según dice que tiene gran interés por la actual política del país, y estima que el problema financiero de Argentina únicamente se solucionará levantando un gran empréstito interno.

Atentado ferroviario. — El tren local de Santa Fé, fué objeto de un atentado. Fueron aflojados los rieles y la locomotora se tumbó. Felizmente no hubo desgracias.

Nuevo Ministro holandés. — El Presidente de la República recibió en audiencia al nuevo Ministro holandés, señor Barhendrecht, que presentó sus credenciales.

El Director de la Compañía de Transportes Aéreos. — A bordo del Limburgia parte para Francia el teniente Guichard, Director de la Compañía de Transportes Aéreos, que traerá veinte aparatos con el fin de activar los servicios de la Compañía.

Buen tiempo en la Cordillera.— Informes de la Cordillera indican un buen tiempo, sin perspectivas de nevadas.

EL PROYECTO DE LEY ORGANICA DE INSTRUCCION PUBLICA

BUENOS AIRES 23. — El Ejecutivo ha enviado al Congreso un mensaje en que reitera el proyecto de ley orgánica de la instrucción pública, remitido en Julio de 1918.

Obsequios de la Casa Handley Page. — La Casa británica Handley Page ha donado a la Escuela de Aviación de Buenos Aires, dos aeroplanos.

BUENOS AIRES, 23.— **Instrucción de tropa.**—Se activa la instrucción de la tropa que participará en el desfile conmemorativo de la independencia.

UN ARTICULO DE "LA NACION" DE SANTIAGO

BUENOS AIRES 23. — "La Nación" reproduce un artículo en que LA NACION de Santiago hace comentarios acerca de los agasajos de que fué objeto el señor Emiliano Figueroa Larraín al ausentarse de Buenos Aires.

Del Secretario de la Liga de las Naciones al doctor Drago. — Se ha publicado una nota en que el Secretario de la Liga de las Naciones, señor Van Mausset, acepta las excusas presentadas por el doctor Luis María Drago, por razones de salud, para abstenerse de participar en los trabajos del comité consultivo de juristas, y le agradece el ofrecimiento de cooperar des Buenos Aires a las labores del comité.

LA EXPORTACION DE AZUCAR A LOS ESTADOS UNIDOS

Sorpresa causada por la declaración de Mr. Howard Fiff

BUENOS AIRES 23. — La declaración de Mr. Howard Fiff, ayudante especial del Procurador General, según la cual el Gobierno de los Estados Unidos no tendría otra ingerencia en la adquisición de catorce mil toneladas de azúcar argentina, que el haber interpuesto su influencia para obtener la suspensión de las restricciones, ha sido leída con sorpresa en las esferas del Gobierno, que no le conceden crédito.

Cuando el Presidente señor Irigoyen concedió al Embajador de los Estados Unidos, Mr. Stimson, autorización para exportar azúcar sin ciertas restricciones impuestas a los exportadores particulares, esta noticia apareció en el órgano del Gobierno, "La Epoca", con una explicación de que ese azúcar era destinado al Gobierno de los Estados Unidos.

Una alta autoridad ha informado al corresponsal de la Associated Press, que dicha explicación era verídica y que el azúcar fué comprado por cuenta del Gobierno de los Estados Unidos por una compañía comercial de esta ciudad consignado al Departamento de Justicia y que, debido solamente a que se trataba de una transacción del Gobierno norteamericano, el Presidente Irigoyen suspendió las restricciones.

Se hace notar que el Gobierno argentino difícilmente habría accedido a conceder la suspensión de las restricciones a nombre de intereses privados, y que es igualmente difícil que el Embajador de los Estados Unidos hubiera solicitado semejante concesión para intereses privados determinados, en detrimento de los exportadores, que se ven obligados a observar restricciones que exigen que ellos depositen y vendan al Gobierno argentino, a un precio fijo, una cantidad de azúcar equivalente al treinta por ciento de la cantidad exportada.

El Gobierno ha vendido ya a los particulares una gran cantidad de azúcar acumulada en esa forma, procedente en parte de los depósitos hechos por intereses americanos, antes de enviar azúcar a los Estados Unidos.

Informaciones comerciales

CAMBIOS

NUEVA YORK 23. — De acuerdo con los tipos de cambio fijados hoy en el mercado, los giros se hacen en la forma siguiente:

Sobre Gran Bretaña, a razón de 3.9775 dólares la libra esterlina.

Sobre Francia, a razón de 8.44 centavos oro americano por franco.

Sobre Italia, a razón de 6.26 centavos oro americano por lira.

Sobre Suiza, a razón de 18.12 centavos oro americano por franco.

Sobre España, a razón de 16.63 centavos oro americano por peseta.

Sobre Suecia, a razón de 21.85 centavos oro americano por corona.

Sobre Noruega, a razón de 17.30 centavos oro americano por corona.

Sobre Dinamarca, a razón de 16.85 cenatvos oro americano por corona.

Sobre Berlín, a razón de 2.71 centavos oro americano por marco.

Sobre Viena, a razón de 0.70 centavos oro americano por corona.

COTIZACIONES DE MEDIODIA

Cereales

CHICAGO 23. — El mercado de maíz mixto americano abrió en la mañana de hoy, tranquilo.

A medio día, el maíz, para embarque en Junio se cotizó a 1.78 dólares el bushel; y para embarque en Octubre a 1.68.

La cotización máxima de este producto en la mañana de hoy fué de 1.78 3|4, y la mínima de 1.76 1|4, ambas para embarque en Junio.

La avena para embarque en Junio, se cotizó a 103 1|8 centavos; y a 85 para embarque en Octubre.

Cerdo

CHICAGO 23. — La carne de cerdo, para embarque en Junio se cotizó a 34.50 centavos oro la libra.

Carnes congeladas

NUEVA YORK 23. — Las cotizaciones de carnes congeladas fluctuaron entre 22 y 28 centavos oro la libra.

Lino

DULUTH 23. — A mediodía este producto se cotivó a 4.00 para embarque en Julio, y a 4.08 para embarque en Octubre.

COTIZACIONES DE LA TARDE

CHICAGO 23. — En la tarde de hoy, el mercado de maíz cerró cotizándose a 1.80 dólares para embarque en Junio.

La avena, para embarque en Junio, cerró a 104.

La carne de cerdo, para embarque en Junio cerró a 34.60 centavos oro la libra.

El linó cerró a 4.00 1|4 para embarque en Julio, y a 4.09 en Octubre.

VALPARAISO

Reunión en la Intendencia. — En la Intendencia de Valparaíso se efectuó una reunión a la que concurrieron: el Intendente, señor Aníbal Pinto Cruz, el jefe de la Brigada, comandante, señor Ricardo Irarrázaval; el comandante del Regimiento Cazadores, teniente coronel, señor Carlos Oyarzún; el comandante del Regimiento Maipo, sargento mayor, señor Juan Navarrete, el capitán de fragata, señor Amadeo Figueroa y el senador señor Antonio Varas.

Se trató de procurar la mejor forma para mantener el orden en el puerto, el día de las elecciones, como también de dar garantías para el libre ejercicio del derecho electoral de todos los ciudadanos.

Se acordó asimismo que las fuerzas de mar y tierra, estarían bajo el mando del coronel, señor Irarrázaval, en Valparaíso, y en Viña del Mar, del comandante, señor Oyarzún.

Teatros - Música - Cines

MAUD ALLAN. —Su despedida.— Miss Allan, la incomparable bailarina clásica, se despedirá del público del Municipal con dos funciones que desarrollará el Sábado y Domingo en la tarde. Es muy probable que con el interesante programa de estas funciones miss Allan incluya la "Danza de los siete velos" de Salomé, que 1918 bailó en el Royal Concert Theatre de Londres con un éxito jamás alcanzado por artistas de su estilo.

TEMPORADA FRANCESA. — Está próxima a iniciarse en el Municipal la temporada de la Compañía Huguenet-Sergine, que saldrá el Domingo en combinación especial para Chile. El abono a la temporada francesa de noche y matinées quedará cerrado mañana Viernes.

TEATRO SAN MARTIN. —La función en honor de Alessandri. —Anteanoche se efectuó en este teatro la gran velada que los vecinos de la 10.a Comuna ofrecían a don Arturo Alessandri y a la que asistió el candidato.

Se puso en escena la celebrada revista ¡Alessandri Sí! y que ha constituído un éxito para sus autores.

El señor Alessandri dando un ejemplo práctico de sus ideas democráticas asistió a esta velada y permaneció durante la representación de la revista, regocijándose con los chistes con que está salpicada la obra.

Al final de la función hizo llamar a su palco al popular actor Rogel Retes y dándole un apretado abrazo lo felicitó muy calurosamente por su feliz actuación. "Me ha hecho usted pasar—le dijo—un momento encantador". Acto seguido abandonaba el teatro en medio de los acordes de la canción nacional y los vivas entusiastas del numeroso público.

En suma, una velada interesante por todos conceptos.

TEATRO LA COMEDIA. — Con éxito se reprisó anoche, la opereta del maestro Lombardo, titulada: "La reina del fonógrafo". La soubette Stefi-Csillag, fué muy aplaudida en su rol de Chiffon como también Yrena Ruiz, Vela y De Salvi. La presentación, como siempre, lujosa. Bien la orquesta.

—Hoy en sección vermouth se representará por segunda vez en la temporada, la opereta "El conde de Luxemburgo", y en la noche "El mercado de muchachas", opereta del maestro Jacobi.

La función de la noche será terminada por Ana Petrowa.

NOVEDADES EN EL COMEDIA. —El Lunes celebrará su beneficio el popular primer actor y director de la compañía Valle-Csillag, Enrique Valle, con un buen programa, en la próxima semana.

—El Lunes en sección vermouth, velada de gala en honor de nuestro compatriota el compositor Pérez Freire, con un selecto cartel.

—En la próxima semana, estreno de "El duque Casimiro".

TEATRO SANTIAGO. —En la sección de la tarde se da la comedia de Rafael Maluenda "La madeja del pecado", obra que ha constituído uno de los grandes éxitos de la temporada del teatro nacional. La presentación de la comedia de Maluenda por esta compañía, se caracteriza por la interpretación que le dan los elementos del conjunto de Perdiguero.

En la noche se estrena la comedia de Felipe Sassone "A campo traviesa", obra que en el extranjero ha sido recibida con mucho agrado. Es una comedia de ambiente moderno y de aspecto agradable. Se distingue de las otras del autor por ser de un corte especial y de un argumento que pocas veces había abordado Sassone.

En las dos funciones la tonadillera Mercedes Díaz se presentará.

ALGUNAS NOTICIAS TEATRALES. —En Chile gusta mucho el género cómico en el teatro, pero en su carácter moderno. Por esta vez el gusto del público va a ser cumplido por la compañía Perdiguero que actúa en el Teatro Santiago ya que el Sábado estrena una pieza en tres actos del género a que nos referimos. Se titula "La doncella de mi mujer" y pertenece a los autores Tomás Luceño y Federico Reparaz.

—A pedido de algunas familias, la compañía Perdiguero pondrá nuevamente en escena la obra de Víctor Domingo Silva "El hombre de la casa", pieza que fué muy bien recibida por el público.

UNION CENTRAL. —Día a día se reune en esta sala un numeroso público para admirar a la pequeña tonadillera "La Maravillita" que ha logrado imponerse entre nosotros sin necesidad de propaganda.

Hoy cantará en las secciones tarde y noche un escogido progra completándose la función con la nita cinta "La mejor esposa" Clara Kimball.

COLISEO NACIONAL. —Hoy e te teatro presentará un buen grama de biógrafo y variedades sará la cinta "Asesina...", pres tándose, además, Isabelita Fo con sus mejores trabajos de acr cia.

TEATRO SETIEMBRE. — Sig actuando con éxito el ilusionista Ricahrds. —Con éxito sigue act do en el teatro Setiembre el pres digitador, ilusionista y telep Dr. Richards que cada día confir más sus dotes de gran artista.

Hoy tanto en vermouth y noc hará un programa completame nuevo en el que figuran experim tos de transmisión del pensamiento y d magia, escamoteos, apariciones y d apariciones, prestidigitación, el ju go de salón "Las flores casament ras" acto dedicado al mundo fem nino, el espectáculo "El arco ci y a pedido especial "La Liga de Naciones".

El cine estrenará la produ por Harry Morey y Betty Bly "Venciendo al destino".

Noticias teatrales del Brasi

La Sociedad Brasileña de Auto tenía ya plan do el programa agasajos con que iba a brindar a delegados argentinos, que han suelto hacer una visita a Río de neiro. Según leemos en los diari cariocas, llegados por el correo mo, entre distintas excursiones y cibimiento se contaba dar a co por la compañía dramática nacio la versión brasileña de dos obr un acto, de dos de los delegade señor Sánchez "filósofo" de cobar, y "Jacinta", de Alberto vión. La adaptación ha sido por los señores Rafael y Ma Pinheiro.

—La compañía lírica del ma De Angelis, ha presentado du la temporada realizada en el T República, de Río de Janeiro, ra "La buscaiola" [illegible]

CASAS HABITACION
en Viña del Mar
A dos cuadras de la Plaza Sucre.
$ 50,000 a $ 60,000
Calle Arlegui esquina Echevers. Edificio de dos pisos. 1.er piso: salón, comedor, escritorio, hall, dependencias, y 2.o piso: cinco dormitorios, baño, etc.
Para visitarla y pormenores:
Valparaíso, Bolívar Risopatrón B., Blanco 776 (Oficina 9), Casilla 1241.
Viña del Mar, Hernán Rojas M., Alvarez 740, Casilla 187.

SABADO
Wallace Reid
EN LA EMOCIONANTE CINTA PARAMOUNT
INTREPIDO AVIADOR

ALHAMBRA -- HOY - ESPECIAL Y NOCHE - DOS ESTRENOS
PATHE PARIS presenta a la gran favorita
SUSANA GRANDAIS
SIMPLETTE
En el sublime poema inspirado en un canto de "Mireya", del inmortal poeta Federico Mistral.
El alma de la melancólica tierra provenzal palpita en esta creación de la más gentil actriz de Francia
Completa el programa la chistosa comedia MACK SENNETT, de sensacionales situaciones festivas:
"LAS DAMAS PRIMERO"
Recio atracón de risa. Por Luisa Fazenda, las Chicas Atléticas, el Turnio, Cara de Pastel y el estúpido Conklin.

EL ESTRENO DEL MARTES
Constituirá un acontecimiento de arte y grandeza:
MARTA
La hermosísima obra del eminente autor
ENRIQUE KISTEMAEKERS
Es uno de los más grandes éxitos de Pathé París en 1920.

EL CONVERTIDO
Proclama el triunfo de la verdadera democracia que Cristo predicó en el sermón de la montaña y que sintetizó en el sublime Evangelio del "Amaos los unos a los otros".

SABADO EN EL SPLENDID
SUICIDIO MORAL
Producción extraordinaria de PATHE NEW-YORK, que presenta con descarnado realismo, con lujo maravilloso, las consecuencias que pueden significar en la vida para un hombre su matrimonio con una mala mujer y la forma cómo sus seducciones impúdicas destrozan la felicidad y la honorabilidad del hogar donde ayer reinaba la dicha

do Fontana, basado en la novela cencia", de Taunay, música del stro brasileño Juan Gómez, trajo que fuera estrenado en San lo, hace 10 años. La crítica ha nocido que en "La buscaiola" elementos artísticos muy estimables.

El maestro Gómez tiene terminadas otras dos óperas.

—El público brasileño ha tenido ocasión de apreciar últimamente los méritos de diversos concertistas. De entre ellos, el más celebrado ha sido Arturo Rubinstein. Su colega Jorge koff, ha sido conceptuado como eno, clasificándose, en cambio, como mediocre al holandés Tommy Thompson. Ha despedido cariñosamente al violinista Mischa Violin, quien partió para Estados Unidos, y esperaba con cierta curiosidad a la pianista rusa Luba Alexandrowska.

—Ha fallecido el periodista Luis de Castro, quien gozaba de prestigio como musicógrafo.

El barítono chileno Pibernat y su compañía

En el Variedades de Buenos Aires, se ha presentado con "El ilustre Recochez" y "La dnquesa del Bal Tabarin", la compañía española de zarzuelas y operetas que encabezan los primeros actores Joaquín, Pibernat, Rafael Gallego y Manuel Alcón.

Como primera tiple cantante figura la señora Elvira Vicente y maestro director Carlos Pibernat.

Nuestros lectores recordarán que nuestro compatriota Pibernat ha enviado cartas a Santiago avisando que luego vendrá con su compañía. ¿Cuándo se cumplirá la promesa?

MUSICA

ULTIMO RECITAL ROSITA RENARD. — En el concierto que esta artista dará el próximo 2 de Julio, se ejecutará a dos pianos la gran Sonata de Mozart, por las hermanas Rosita y Blanca Renard .El éxito obtenido por ambas hermanas en ocasión anterior, será superado enormemente en el concierto a que hacemos referencia, pues, además de constituir la mencionada Sonata, uno de los más bullados triunfos que ellas obtuvieran en sus recitales en el Aeolian Hall, de Nueva York, para la audición del 2 de Julio, tocarán en dos grandes pianos de concierto, uno de los cuales es el que la firma Steinway envía a Rosita Renard, desde Hamburgo, como demostración clara y expresiva del gran renombre que nuestra compatriota ha alcanzado en el extranjero, donde se la tributa el más alto homenaje de cariño y admiración.

Además de la gran Sonata de Mozart, tocará Rosita, entre otras composiciones, algunas obras de Bach-Busoni, Rameau-Godowsky, Beethoven - Listz, Schubert - Listz, y otros autores, en los cuales se revela con toda intensidad el alma delicada de la artista, el talento creador de la intérprete y la gran técnica de la pianista.

Mañana daremos el programa completo del recital a que aludimos.

Las localidades se encuentran en casa Otto Becker.

EL GRAN FESTIVAL WAGNER. — El Lunes próximo se efectuará a las 6.15 P. M., en el Teatro Municipal, el gran concierto sinfónico que la Empresa de dicho teatro ha organizado con el objeto de dar a conocer a nuestro público uno de los importantes programas que dirigirá en Buenos Aires el genial director de orquesta berlinés F. Wemgatner. Para los efectos que este interesante programa tenga todo el lucimiento requerido, ha contratado una orquesta, la más numerosa que se haya oído, y compuesta del mejor elemento existente; como director y solista al conocido y aplaudido maestro-concertista Maurice Dumesnil, que según sabemos se encuentra aún entre nosotros por motivos de una pasajera enfermedad que lo ha retenido.

Las localidades y programas se encuentran en Casa Weil, Estado 354.

Músicos argentinos

"Saika", que es una ópera del compositor argentino Floro Ugarte, se anuncia en Buenos Aires como uno de los estrenos nacionales para realizarse en el Colón, en la presente temporada.

El señor Ugarte es hermano del distinguido escritor Manuel Ugarte, que fué por tanto tiempo nuestro huésped y que tan arraigadas relaciones supo captarse aquí en Santiago.

"El maestro M. Ugarte—dice un diario de la localidad—y el señor Noel, autores de la música y decorados, respectivamente, de la ópera "Saika", han comenzado, de acuerdo con el maestro Tulio Serafín, a preparar el estreno de dicha partitura argentina, habiéndose ya hecho el reparto de los papeles y principiado su estudio. Esta interesante "première" no tardará en ofrecerse".

NOTICIAS CINEMATOGRAFICAS

Alrededor de la pantalla

Charles Ray es un hombre afecto a las invenciones. En sus ratos de ocio se dedica a ello. Ultimamente inventó un práctico mueble, al que ha llamado "Bungalow Chavanable", y que consiste en una hermosa combinación de un diván, silla y mesa.

Robert Mckins, el popular "hombre malo" de los "shidus" Ince, se ha dedicado a director. Parece que esta evolución la ha hecho también la popular Lilliam Gish.

Griffith ha pagado 175.000 dólares por los derechos para filmar una obra titulada "Way down East", que será su próximo film.

Tomás Meighan está casado con Frames Ring.

Louise Huff es actualmente Mrs. Edwin A. Stillman. La pequeña rubia obtuvo hace poco divorcio de Edgar Jones, con derecho a la custodia de su hijita Mary Louise.

Kitty Gordon, la actriz de la hermosa espalda, ha cobrado 1.400 dólares de indemnización por heridas que recibiera a causa de la explosión de una bomba, mientras filmaba "No Man's land", para la World. La actriz había hecho la demanda por diez mil dólares.

Irene Vernon Castle, la actriz popular por sus "toilettes", ha sido contratada por un celebrado modisto de New York, para dibujar modelos.

"VERITAS VINCIT" EN LA MATINEE DE MAÑANA DEL SPLENDID. — Mañana 25, feriado legal a consecuencia de las elecciones, se verificará en el Splendid una matinée a las 3.15, en la que será exhibida la grandiosa super-producción alemana titulada "Veritas Vincit", cuyo argumento de emoción e interés presenta una novela desarrollada en tres diversas épocas de la historia; en tiempos de los romanos, en la Edad Media, y en una corte europea en la época contemporánea.

"LA CORISTA DE BROADWAY", POR MARGARITA FISHER. — Estrenará el Splendid, en sus funciones de moda del domingo, una producción de la American Pathé, titulada "La corista de Broadway", obra en la que se asiste al más formidable desfile de hermosas piernas que es posible imaginar.

Desempeña el principal papel la encantadora Margarita Fisher, quien en esta obra hace un rol pleno de picardía y de detalles que encantarán a los expectadores.

"EL GRAN CACIQUE" ES EL ESTRENO PATHE DE MAÑANA DEL SPLENDID.—Estrenará mañana el Splendid, tanto en la especial como en la nocturna, una hermosa producción social de Patré N. Y., cuyas escenas de palpitante actualidad en esta época de elecciones, revelan los procedimientos electorales de que se valen los caudillos políticos americanos. Se titula "El gran cacique" y su argumento presenta un bello y emocionante poema pasional, narrando la historia de un hombre que llegó a los más altos puestos políticos y luego cayó en el abismo, pero que fué más grande en la adversidad que en el triunfo. Desempeña el rol principal el gran actor dramático americano Fran Keenan.

SUZANNE GRANDAIS SE PRESENTA HOY EN LA PANTALLA DEL ALHAMBRA EN SU MAS RECIENTE PRODUCCION: "SIMPLETTE".—Hoy presenta el Cine Alhambra una cinta que llamará la atención de sus expectadores por tratarse de una de las más queridas artistas de Francia, como lo es Suzanne Grandais. Esta artista ha sido considerada por los públicos del mundo entero como la verdadera generadora del cine de los romances amorosos, de todos aquellos idilios que pasan por crisis terribles antes de llegar a un desenlace.

La obra descansa en su inspiración en uno de los más bellos cantos del poema "Mireia", la famosa obra de Federico Mistral, y que trasplantada al cinema ha dado los más bellos resultados artísticos.

Entre nosotros existe una verdadera simpatía por Suzanne Grandais. Es uno de aquellos tipos tan franceses que cristalizan en su alma y temperamento toda la elegancia espiritual de las hijas de ese país. En esta obra es Suzanne Grandais el prototipo de las chicas provenzales, la real hembra del sur de Francia, a la que inmortalizara Mistral. Todas las escenas de esta obra han sido tomadas en la verdadera tierra provenzal.

A continuación se estrena la comedia Mack Sennet "Las damas primero", hecha por Luisa Fazenda. Es esta pieza una de las más graciosas que nos haya legado de las Chicas Atléticas.

Hace esta obra Luisa Fazenda, interviniendo el Turnio, el Cara de Pastel y los demás satélites raros que siempre aparecen en estas piezas.

ALBERT CAPELLANI Y "EL FAROL ROJO". — Como se sabe anuncia el Splendid para muy en breve el estreno de la más grandiosa super-producción artística de la cinematografía americana, en la que la incomparable Nazimova, que es hoy día la primera actriz dramática del mundo, y que fué la protagonista de "Ojo por ojo", y "Zoraida la gitana", se supera en su trabajo artístico, haciendo una creación de gran intensidad y arte dramático, se titula "El farol rojo", y esta obra ha sido dirigida y puesta en escena por el célebre ex-director de la Comedia Francesa, Mr. Albert Capellani.

Ha reconstituído calles enteras de Pekín, el célebre palacio de la página más brillante de "Las mil y una noches", y por último, ha reconstituído la fiesta de la diosa del farol rojo, que tiene lugar el primero de cada año, y en la que miles de chinos hacen de noche una procesión fantástica, acompañando por calles y plazas la estatua de dicha diosa.

"SUICIDIO MORAL". — Estrenará el Sábado el Splendid, una producción extraordinaria de Pathé N. Y., una obra que con descarnado realismo, con brillante colorido, presenta las consecuencias que para un hombre honorable puede tener el casarse con una mala mujer,, presentándonos la desgracia que siembra eso en su hogar, la desolación de sus hijos, y por último su completa degradación moral y material, se titula: "Suicidio moral", y es una obra cuya presentación dirigida por el célebre literato americano Ivan Abramson, es de lujo y arte.

Los actores que desempeñan los roles principales son Leah Baird, que hace una verdadera creación de su rol de mala mujer, la encantadora Ana Luther, las bellas Shirley Masson y Clara Whitney.

TEATRO UNION CENTRAL
TARDE, 6.15 P. M.; Y NOCHE, 9.30 P. M.
Acontecimiento artístico
LA MARAVILLITA
encantadora tonadillera de diez años. Nuevas canciones.
Se dará principio al espectáculo con la bonita cinta: "LA MEJOR ESPOSA", por CLARA KIMBAL.

HOY - IMPOSTERGABLEMENTE - HOY
saldrá a la venta el N.o 28 de la codiciada revista cinematográfica:
"LA PELICULA"
que obsequia a sus favorecedores, amén de su selecto material un
BIOGRAFO GAUMONT, ULTIMO MODELO, VALOR: $ 2,500

DOMINGO
ESTRENO ALEMAN
Veritas Vincit

Teatro Victoria
HOY Especial y Noche
Reaparece
Mollie King
la estrella que más brilla en el drama de sensacionalismo, presentado por PATHE
Horribles Dudas

ALAMEDA
TARDE Y NOCHE
Notable estreno PARAMOUNT
SU IDEAL

GARDEN
ESPECIAL Y NOCHE
La seductora BETTY BLYTHE en
VENCIENDO AL DESTINO

POLITEAMA Especial: El drama Extra Films:
EL SECRETO DEL HINDU
Nocturna: Gran función de gala en honor de D. ARTURO ALESSANDRI. Se estrenará la interesante revista satírico-política, en un acto y seis cuadros, titulada:
ALESSANDRI, SI!
Original de los señores Mondría y Gil. Música de Roberto Retes.

ELECTRA Especial y Noche, por última vez:
VERITAS VINCIT
Super-producción germana, en la que logra un éxito definitivo la hermosa MIA MAY.

TEATRO SANTIAGO
Gran Compañía Española de Comedias Díaz-Perdiguero
HOY - JUEVES 24 DE JUNIO - HOY
Platea: $ 2
Sección Familiar Triple a las 6 en punto. La comedia nacional en tres actos, de Rafael Maluenda,
"LA MADEJA DEL PECADO"
Tonadillas por Mercedes Díaz
Noche, a las 9.15 P. M. grandioso suceso de la comedia en tres actos
"A CAMPO TRAVIESA"
Nuevas tonadillas por Mercedes Díaz
"LA DONCELLA DE MI MUJER"
Sábado, estreno:

TEATRO LA COMEDIA
EMPRESA ERNESTO BOUQUET
Gran Compañía de Operetas en Castellano
VALLE - CSILLAG
HOY - JUEVES 24 DE JUNIO - HOY
Sección Vermouth Selecta a las 5.45 P. M. La opereta en tres actos
"EL CONDE DE LUXEMBURGO"
Platea: $ 5
Noche, a las 9.15, grandioso éxito de la opereta en tres actos
"EL MERCADO DE MUCHACHAS"
Bailes clásicos por Ana Petrowa
Lunes 28: Gran Festival en honor del compositor nacional Osmán Pérez Freire

La fiesta del "Farol Rojo" en la ciudad prohibida de la púrpura real! Edades históricas de superstición! Belleza exótica y fascinante! Pekín la ciudad de Emperadores y su fantástica fiesta de la Diosa del Farol Rojo, todo ello presentado con arte supremo y grandiosidad formidable en
"El Farol Rojo" La super creación de la incomparable **Nazimova**

EL Dr. RICHARDS
el hombre misterioso que ha eclipsado a Raymond y a Onofroff y que ha violado los secretos de los fakires, presentará
Hoy, tarde y noche, en el Setiembre
LAS FLORES CASAMENTERAS
y otras sorprendentes pruebas de alta magia.
El Cine estrenará la colosal película
VENCIENDO AL DESTINO

Domingo: Wallace Reid en INTREPIDO AVIADOR

BRASIL - HOY
Tarde y Noche:
LA NIÑA MUJER
La película que debe ver toda niña de 14 años y toda madre.
Creación de GLADYS LESLIE.
Mañana, en los dos teatros
Segunda función de
EL HOMBRE DE HIERRO
La mejor serie del mundo.

"PICHONES SIN NIDO", POR CLARA WILLIAMS Y WILLIAM DEMOND, ES EL ESTRENO DE HOY DEL SPLENDID. — Tanto en la especial como en la segunda tanda de la noche, estrenará el Splendid una producción extraordinaria del célebre director americano y autor de "Civilización", Thos H. Ince, titulada: "Pichones sin nido", poema de argumento conmovedor que narra la novela de aquellos desheredados de la vida, a quienes se les niega todo y no se les permite ninguna de aquellas satisfacciones a las que todos tienen derecho.

Profundamente bella, real y conmovedora, es esta obra, que por sus páginas de ternura y sentimiento podemos calificar como una de las obras más conmovedoras que haya producido la cinematografía.

Desempeñan los roles principales la hermosa actriz Clara Williams, secundada por el simpático y varonil actor William Desmond.

"VENCIENDO AL DESTINO".— Betty Blythe y Harry Morey se presentan hoy en el Teatro Setiembre y en el Garden, con la película de altas situaciones dramáticas "Venciendo al destino".

Es esta una cinta en que se hace derroche de elegancia y en que la protagonista Betty Blythe desarrolla un trabajo digno de la fama que ha conquistado en la pantalla. Harry Morey, el prestigiado actor dramático, luce sus condiciones encarnando el tipo del "self mada man", o sea el hombre que gracias a su empeño y a su bien aprovechada inteligencia, llega a la cumbre de sus aspiraciones y al logro de sus ambiciones.

"VENDIMIA". — Inspirada en un tema de gran actualidad, la casa Gaumont ha editado la película "Vendimia", que interpretan los protagonistas de la aplaudida cinta "Judex".

En esta cinta se analizan las perturbaciones que acarrea a un país, la afluencia de elementos malsanos que la racha guerrera ha diseminado.

"MISION DIPLOMATICA".— Una de las cintas buenas cuyo argumento se desenvuelve en el ambiente de lujo y afición que caracterizan a las Embajadas, sirve de base a la película "Misión diplomática", interpretada por Earle Williams, uno de los actores que gozan de mayor popularidad en el mundo de la pantalla.

Esta film la anuncia para en breve la Compañía Cinematográfica Italo-Chilena.

LA BLYTHE EN EL GARDEN THEATRE. — En sus dos funciones de hoy presenta la última creación de la bellísima y seductora estrella de la Vitagraph, Miss. Betty Blythe, actriz de talento y elegancia exquisita que hoy es una de las favoritas del público neoyorquino.

La última obra de esta actriz se titula "Venciendo al destino". Se trata de un vigoroso fotodrama moderno, interesante y ameno.

"SU IDEAL", EN EL TEATRO ALAMEDA. — Esta sala pasa hoy ambas funciones la artística producción Paramounth, titulada "Su ideal", bellísimo exponente moderno de esta acreditada manufactura que se caracteriza por el mérito de sus argumentos y la belleza de su fotografía. "Su ideal", es una de las más acabadas cintas de esta casa.

LAS TANDAS INFANTILES DEL GARDEN. — Nos comunica la Empresa de esta elegante sala, que por ser día de elecciones, no habrá mañana tanda infantil.

El Lunes se reanudarán estas interesantes y provechosas reuniones dedicadas a los niños, en las que como se sabe, sólo se exhiben películas descriptivas, científicas, cómicas y de viajes.

EL ESTRENO DE HOY DEL MUNDIAL CINEMA. — Hoy presenta este concurrido cine en sus dos funciones el valioso foto espectáculo realista titulado "Ante el patíbulo", en cuya interpretación interviene el aplaudido actor Earle Williams.

Es una artística pieza que deberá agradar al público que frecuenta este cinematógrafo.

TEATRO BRASIL. — En las funciones de tarde y noche de hoy se proyectará la delicada novela titulada "La niña mujer", interpretada por Gladys Leslie, una de las más jóvenes y lindas actrices de la Vitagraph C.

Esta obra, que está especialmente dedicada a la juventud femenina, explota como tema el ansia que tienen las adolescentes en llegar a ser mujeres, en ser personas grandes, cuanto antes.

El autor se pregunta después de desarrollar el argumento: ¿Vale la pena este insensato afán de cambiar las trenzas por el peinado alto? ¿No sería más feliz la mujer que lograra vivir el mayor timpo posible como adolescente?

"EL HOMBRE DE HIERRO" EN LOS TEATROS SETIEMBRE Y BRASIL. — La segunda función de esta linda serie de aventuras por Edith Johnson y William Duncan, se estrenará mañana tarde y noche en estos dos teatros.

"El hombre de hierro", puede ser considerada como la serie más valiosa de la temporada, tanto por la novedad de su argumento como por el sensacionalismo de sus escenas. Supera por estos capítulos a la más triunfal creación de Perla White.

Los mismos episodios de mañana se repetirán el Domingo en matinés

LA HORA DE LA MATINEE DEL TEATRO BRASIL. — Con generales aplausos ha sido recibida la consulta que la empresa que este teatro ha hecho a las madres de familia sobre la hora de empezar las matinées dominicales. La mayoría de las respuestas recibidas ayer eran favorables al adelanto de la hora de empezar, ya que principiando el espectáculo a las 2.40, fácilmente pueden salir antes de las 5, con lo que los niños pueden llegar a hacer once a sus casas.

PROGRAMAS DE HOY

SETIEMBRE. — Tarde y noche, programa por el doctor Richards y la película "Venciendo el destino", por Harry Morey y Betty Blythe.

BRASIL. — Tarde y noche, "La niña mujer", por Gladys Leslie.

SPLENDID. — Especial y segunda tanda, "Pichones sin nido" por Clara Williams, y William Desmond. Primera tanda, "Los problemas de Carlota", por Shirley Masson.

ALHAMBRA. — Hoy "Simplette", obra que interpreta Suzanne Grandais. A continuación una cinta Mack Sennett.

COLON.—Hoy "Su ideal",

NOVEDADES. — En ambas secciones "El terrible Smith", por Warren Kerrigan y Lois Wilson.

IRIS (Castro 130). — Especial y noche "La modistilla". protagonista, Ethel Clalton y Elliot Dexter.

DELICIAS. — Especial y noche "Las dos novias", por Lina Cavalieri.

CHILE. — Especial y noche. Corine Griffith en "Asesina".

POLITEAMA. — Especial "El secreto del Hindú", nocturna, la revista satírico-política original de los señores Pedro E. Gil y Ramón Mondría, titulada "Alessandri sí!. . ."

ELECTRA. — Especial y nocturna "Veritas Vincit", interpretada por la actriz Mia May.

AMERICAN. — Especial y noche, episodios 13, 14 y 15 de "El hombre de media noche".

ATENAS. — Especial y noche, "Cuando Chaplín enloqueció de amor", la película nacional.

EXCELSIOR. — Hoy la película del contrato de un 1.000.000 de dólares "Chaplín en un día de placer".

SPLENDID - HOY - Especial, a las 6.30; y 2.a Tanda, a las 10.30 P. M.
THOS H. INCE, el gran director americano y célebre autor de "Civilización", estrenará su más sublime y bella producción sentimental, el conmovedor romance de amor, poema de la vida cruel, novela de los desheredados de la vida, a quienes niega la sociedad todos los placeres a que tienen, por ley natural, derecho, y titulado:
PICHONES SIN NIDO
Creación admirable del simpático gran actor americano
WILLIAM DESMOND
y la linda CLARA WILLIAMS.
Primera tanda, a las 9.15 P. M.—"LOS PROBLEMAS DE CARLOTA", por SHILEY MASSON.

MAÑANA, A LAS 6.30 Y 10.30
Soberbio estreno "Pathé N. Y."
La obra de actualidad electoral:
EL GRAN CACIQUE
Emocionante y bellísimo drama pasional, cuyo argumento de gran intensidad presenta la historia de un gran candidato político americano.
Creación suprema del gran actor dramático
FRANK KEENAN
MAÑANA, EN MATINEE: "VERITAS VINCIT"

La reina de las actrices picarescas,
MARGARITA FISHER
reaparecerá el
DOMINGO
en la mejor creación de su vida
LA CORISTA DE BROADWAY
Lindísimo poema de amor, de alegría y juventud.

NUESTRA REPRESENTACION DIPLOMATICA EN ALEMANIA

MANIFESTACION DE QUE SON OBJETO EN BERLIN LOS SEÑORES CRUCHAGA E IRARRAZAVAL

Discurso del Presidente Ebert

El cambio de representación de nuestro Gobierno en Berlín, ha dado lugar a una significativa manifestación de parte del personal superior de la Cancillería alemana.

Con motivo del retiro del señor Cruchaga y de la llegada del nuevo Ministro de Chile en Berlín, el personal superior de Relaciones Exteriores, ofreció a estos dos distinguidos funcionarios una comida en el Hotel Explana, a la que asistieron los más representativos representantes de la alta política exterior del Gobierno berlinés. Presidía esta manifestación el Ministro de Alemania en Chile señor von Eckert y estaban presentes el ex-Ministro de Alemania en el Brasil señor Pauli, los secretarios de la Legación chilena, señores Gana y Zañartu, el cónsul señor Zietelmann, el cónsul chileno en Berlín señor Schmidt, el Coronel Moos y otras destacadas personalidades de los círculos oficiales.

El señor von Eckert ofreció la manifestación, haciendo de paso el elogio de la actuación del Ministro señor Cruchaga, de inteligente aproximación y de amistosas relaciones. Se refirió también el señor von Eckert a la labor desarrollada por el señor Cruchaga en favor de los damnificados en los días aciagos de la guerra. Terminó el señor Eckert haciendo entrega al señor Cruchaga y a su señora esposa, a nombre del Gobierno alemán, de la Gran Cruz y de la Medalla de la Cruz Roja Alemana. Además, le fué obsequiado al señor Cruchaga un retrato del Presidente Ebert, con una dedicatoria autógrafa.

El cordial discurso del señor Eckert fué contestado por el señor Cruchaga en términos muy sinceros. Recordó la terrible prueba por que acaba de pasar la nación alemana, sus actos de heroísmo y el magnífico temple de su sentimiento nacional. Teminó manifestando que alentaba la seguridad de que bien pronto Alemania recobraría su anterior florecimiento.

Habló en seguida el señor Irarrázaval, expresando también su confianza sobre el futuro alemán y diciendo que trataría de ser un digno continuador de la labor de su predecesor.

La fiesta dejó en general una magnífica impresión, especialmente por el ambiente de cordialidad y afecto en que se desarrolló.

Damos en seguida el discurso que pronunció el Presidente Ebert de la República alemana, con ocasión de la audiencia de despedida del Ministro chileno en aquel país, señor Cruchaga Tocornal:

"Señor Ministro:

El Gobierno imperial toma conocimiento de la determinación de vuestro al Gobierno de relevar a Ud. del puesto de Embajador Extraordinario y Ministro Plenipotenciario de la República de Chile en Berlín, para confiarle otra representación diplomática. Con el más vivo pesar ve el Gobierno imperial y toda la nación alemana su alejamiento de una ocupación que usted ha desempeñado durante siete años en provecho de los intereses tanto de Alemania como de los de la patria de usted con mucho tino, celo y saber hacer. Cuando Vuestra Excelencia se hizo cargo hace siete años, obedeciendo al deseo expresado por vuestro Gobierno y a su propia inclinación, del puesto que ahora deja, el mundo estaba gozando todavía del inapreciable bien de la paz. Pero la mayor porción del tiempo que permaneció entre nosotros cayó en la temporada de catástrofe que ha sacudido al mundo entero hasta en sus cimientos. En estos tiempos de guerra se ha dedicado usted no sólo a cumplir con incansable tesión y gran prudencia las extraordinarias y difíciles tareas que le imponía su investidura como representante de una nación neutral, sino también ha compartido con los habitantes de la capital del Imperio, las múltiples privaciones que la guerra le imponía. Con especial espíritu de sacrificio se ha sometido usted y su dignísima esposa a estas privaciones casi sin interrupción y así ha probado poseer una muy alta concepción del cumplimiento de sus deberes como también ha demostrado qué grado de importancia le atribuía a la misión que su Gobierno le confiara y cuán estrecha era la simpatía que le merecían los destinos de la nación alemana en estos tiempos de tanta gravedad. Nadie en Alemania olvidará que ha sabido soportar estos terribles años aislado casi completamente de su lejana patria y que sólo ahora, que impera nuvamente la paz, ha resuelto hacerse cargo de una representación diplomática menos alejada de ella.

Vuestra Excelencia ha sabido, mediante su discreto modo de obrar, contribuir eficazmente a que se conservasen durante toda la época del conflicto bélico, las amistosas y cordiales relaciones nunca enturbiadas, entre los dos países, y que si es posible se han estrechado más aún.

Por esto, porque ha puesto su corazón y su inteligencia al servicio de la idea de conservar dignamente la política de digna neutralidad de Chile, el Gobierno alemán y toda la nación le guardarán un agradecido recuerdo.

Puede Vuestra Excelencia estar seguro, que vuestro sucesor, cuyas sobresalientes cualidades son conocidas en el Gobierno imperial, y que no es un extraño para Alemania, encontrará entre nosotros las mismas benévolas facilidades que hemos procurado siempre dar a usted.

Termino expresándoles mis más calurosos y sinceros deseos por la prosperidad de Chile, y de su dignísimo Presidente; y de Vuestra Excelencia".

EL MERCADO SALITRERO

REGULARIZACION DE LAS VENTAS Y EMBARQUES

Acuerdo de la Asociación de Productores

En los dos últimos días se han vendido 160 mil toneladas de salitre

Reunido ayer el Directorio de la Asociación de Productores de Salitre tomó el acuerdo de aumentar en tres peniques por quintal de salitre ordinario, la escala de precios que tenía fijada, para los meses llamados de estación, o sea Setiembre a Marzo, inclusive, aumento que se acordó comenzase a regir desde la fecha.

En el aviso que la Asociación publica en la sección respectiva de nuestro diario, podrán nuestros lectores imponerse del detalle de los precios de venta, en la forma en que quedan con el aumento referido.

Para tomar este acuerdo, la Asociación ha tenido en cuenta que así como ha habido grande interés para compras de salitre en Setiembre a Marzo, inclusive, no se ha notado el mismo interés para ventas para los meses fuera de estación.

Con el acuerdo tomado, la Asociación procura estimular las ventas en estos últimos meses y evitar una congestión en los puertos para fines del año, lo que significaría una obligada restricción en las ventas.

La Asociación de Productores de Salitre de Chile, ha enviado la siguiente circular a sus suscriptores:

"Valparaíso, 23 de Junio de 1920. —Señores Asociados:

Tengo el agrado de poner en conocimiento de ustedes que la Asociación ha vendido las siguientes cantidades de salitre:

Junio 22, A. Weir y Cía., ord., 95 por ciento, 20,000 toneladas, entrega en Junio 30-20, a 15|6.

Junio 22, Gibbs y Cía., 95 por ciento, 19,000 toneladas, entrega Setiembre 15-20, a 16|3.

Junio 22, Gibbs y Cía., 95 por ciento, 13,000 toneladas, entrega Octubre 15-20, a 16|7.

Junio 22, Gibbs y Cía., 95 por ciento, 12,000 toneladas, entrega Noviembre 15-20, a 16|10.

Junio 22, Gibbs y Cía., 95 por ciento, 12,000 toneladas, entrega Diciembre 15-20, a 17.

Junio 22, Gibbs y Cía., 95 por ciento, 12,000 toneladas, entrega Enero 1-21, a 17.

Junio 22, Gibbs y Cía., 95 por ciento, 13,000 toneladas, entrega Febrero 1-21, a 17.

Junio 22, Gibbs y Cía., 95 por ciento, 14,000 toneladas, entrega Marzo 1-21, a 17.

Junio 23, Bruna, Sampaio y Cía., 5,000 toneladas, entrega Agosto 25-20, a 15|11.

Junio 23, Bruna, Sampaio y Cía., 95 por ciento, 2,000 toneladas, entrega Diciembre 1-20, a 17|3.

Junio 23, G. Mazzei y Cía., 95 por ciento, 1,000 toneladas, entrega en Enero 1-21, a 17|3.

Junio 23, por medio de Alfaro y Wistz, 95 por ciento, 1,000 toneladas, entrega Marzo 1-21, a 17|3.

Junio 23, por medio de Alfaro y Wistz, 95 por ciento, 1,000 toneladas, entrega Abril 1-21, a 17.

Junio 23, W. R. Grace y Cía., 95 por ciento, 4,000 toneladas, entrega Agosto 1920, a 15|11.

Junio 23, W. R. Grace y Cía., 95 por ciento, 3,000 toneladas, entrega Octubre 1920, a 16|7.

Junio 23, W. R. Grace y Cía., 95 por ciento, 3,000 toneladas, entrega Noviembre 1920, a 16|10.

Junio 23, W. R. Grace y Cía., 95 por ciento, 3,000 toneladas, entrega Diciembre 1920, a 17.

Junio 23, W. R. Grace y Cía., 95 por ciento, 3,000 toneladas, entrega Enero 1921, a 17.

Junio 23, W. R. Grace y Cía., 95 por ciento, 3,000 toneladas, entrega Febrero 1921, a 17.

Junio 23, W. R. Grace y Cía., 95 por ciento, 4,000 toneladas, entrega Marzo 1921, a 17.

Junio 23, W. R. Grace y Cía., 95 por ciento, 4,000 toneladas, entrega Abril 1921, a 17.

Junio 23, Wessel Duval y Cía., 95 por ciento, 5,000 toneladas, entrega Agosto 1920, a 15|11.

Junio 23, Wessel Duval y Cía., 95 por ciento, 2,000 toneladas, entrega Marzo 1921, a 17.

Son 160,000 toneladas.

Saluda atentamente a los señores asociados.— (Firmado). — **Carlos Soublette**, Gerente."

ENTRADAS DE ADUANA

MOVIMIENTO HABIDO EN EL MES DE MAYO

El Superintendente de Aduanas ha enviado una comunicación al Ministerio de Hacienda, en la cual da cuenta de las sumas recaudadas en el mes de Mayo, último, por las diferentes aduanas del país; siendo el total de éstas 12 millones 539,085.37 pesos oro de 18d., contra 5.474,214.58 recaudados en el mismo mes del año pasado.

Haciendo una comparación de las entradas computadas en oro de dieciocho peniques, resulta que en el mes de Mayo último hubo un aumento, con relación al mismo mes de 1917, ascendente a $ 7.064,870.79 que corresponde en su casi totalidad a la exportación.

Los derechos de muellaje, descarga y movilización, que se perciben en billetes tuvieron también un aumento ascendente a 15.128 pesos 29 centavos.

En los cinco meses corridos del presente año, las aduanas han recaudado $ 65.645,812.15 pesos, contra 28.363,500.29 en igual mes del año 1919.

Comparando las cifras que representan el total computado en pesos de dieciocho peniques, resulta que en los primeros cinco meses del presente año, ha habido un aumento, con respecto al mismo período de 1919, ascendente a $ 37.282,311.86, cuyo factor principal fué la exportación.

El Ministro del Paraguay

Ayer estuvo a conferenciar con el Presidente de la República, y con el Ministro de Relaciones, el Ministro del Paraguay, señor Fulgencio Moreno.

Para evitar desórdenes

Cierre de cantinas

Con fecha de ayer, la Alcaldía expidió un decreto por el que se obliga el cierre durante los días 25, 26 y hasta las 8 A. M. del día 27 del mes en curso, los prostíbulos, cafees, cantinas, casas de cena, etc., a fin de evitar disturbios a raíz de las elecciones.

REMITIDO

EL MAYOR RETIRADO DEL EJERCITO DON AURELIO ROJAS A.

nos envía la siguiente correspondencia:

"Me he impuesto por la prensa de un aviso por el cual numerosos autorizados **facultativos** de esta capital recomiendan el medicamento llamado **"Sthenogen"**, como tónico reconstituyente, depurativo, y creo prestar un verdadero servicio a las personas débiles y a los convalescientes de enfermedades que traen como consecuencia el debilitamiento general, certificando que en 1916 contraje un catarro a la vejiga, llegando a un estado tal de extenuación, que de 93 kilos que era mi peso, bajé en 15 días a 72, con las perturbaciones consiguientes en mi salud, siendo impotentes los remedios que se me recomendaran.

Gracias al maravilloso **"Sthenogen"** sané radicalmente y volví en poco tiempo a mi peso normal.

Doy el presente certificado, movido de un sentimiento de gratitud y en el deseo de ser útil a los que sufren.

Santiago, Matucana 48."

LA SITUACION OBRERA EN EL NORTE

LA HUELGA DE LA GENTE DE MAR CONTINUA TRANQUILA

Los trabajos se efectúan con marinería y tropa del Ejército.—Comunicado oficial

Nuestro corresponsal en Iquique nos informa que desde ayer viene tomando un giro grave la huelga de los jornaleros marítimos.

El trabajo de redondilla, no ha podido solucionarse hasta el presente. Debido a esto los gremios ferroviarios, salitreros, tipógrafos y suplementeros han paralizado sus labores, adhiriendo, en consecuencia, al movimiento huelguista.

Por tal motivo, el tráfico total de trenes hubo de paralizarse ayer.

El señor Manuel O'Ryan, que se encuentra en ese puerto, gestiona, secundado por las autoridades locales, el arreglo equitativo y satisfactorio, tanto para patrones, como obreros, con el objeto de terminar cuanto antes con esta situación que tiende a agravarse.

En el Ministerio del Interior se ha recibido el siguiente telegrama del Intendente de Antofagasta:

"Todo arreglo con huelguistas ha sido imposible y como consecuencia desde medio día de hoy se reanudarán los trabajos de la bahía con marinería y tropa del Ejército, principiando por los artículos de primera necesidad. Ruego a US. decirme si terminada la descarga de los artículos anteriormente indicados tropa de marinería puede continuar con embarque salitre. Comisión de huelguistas me han rogado pida a US. influya con señor Intendente de Tarapacá para que se solucione en Iquique entre gente de mar y armadores de buques, origen de la huelga en esta y lock out en Mejillones. Al buque "Baquedano" que se encuentra en Mejillones le he ordenado atienda órden público y desembarque artículos de primera necesidad.

Situación en ésta tranquila. — **Intendente Navarrete".**

Por su parte, la Agencia Havas nos informa de que los diarios de la localidad no aparecieron ayer.

En la mañana se reunieron en la Intendencia los patrones y obreros para estudiar la solución de la huelga, sin haberse arribado a ningún acuerdo.

COMBUSTIBLE PARA LOS FERROCARRILES

EL CONSEJO DE LA EMPRESA APRUEBA LAS PROPUESTAS DE CARBON DE UNA FIRMA AMERICANA

Presidido por el Director de Ferrocarriles, celebró sesión el Consejo de Administración de la Empresa, ocupándose en el estudio de varias propuestas de carbón, las que fueron rechazadas, a excepción de la que corresponde a una firma americana que ofrece de 6 a 7 mil toneladas de carbón americano para ser entregado en los puertos de Coquimbo y Caldera, dentro de diez días, más o menos.

En seguida el Consejo resolvió favorablemente varias propuestas por leña.

Finalmente se ocupó en el despacho de varias solicitudes de caracter interno.

TOME UD. AGUA CALIENTE ANTES DEL DESAYUNO

Es la mejor manera de sentirse fresco y limpio interiormente y de evitar las enfermedades.

Si al despertarse suele Ud. tener mal aliento, lengua sucia o dolor de cabeza y pesantez, o si lo que come se le agría y fermenta, podemos aconsejarle un sencillo tratamiento cuyos rápidos y benéficos resultados le causarán una verdadera sorpresa.

Mañana, inmediatamente después de levantarse, beba un vaso de agua caliente con una cucharadita de Fosfato Limestone. Esto tiene por objeto neutralizar, primero, y luego expulsar de su estómago, su hígado, sus riñones y sus intestinos las materias indigeribles, los venenos y las toxinas, a la vez que limpiar, refrescar y purificar todo su aparato digestivo.

Las personas que sufren de dolores de cabeza y espaldas, ataques biliosos, estreñimiento o perturbaciones intestinales, deben comprar en cualquier botica un cuarto de libra de Fosfato Limestone y principiar, cuanto antes, a recibir los beneficios que el baño matinal interno proporciona.

El agua caliente y el jabón limpian, purifican y refrescan la piel; un vaso de agua caliente y una sucharadita de Fosfato Limestone hacen lo mismo con el hígado, los riñones y los intestinos. El Fosfato Limestone es un polvo blanco que cuesta muy poco y que casi no tiene sabor alguno.

CRONICA POLICIAL

UNA BANDA DE ESTAFADORES A LA ALTA ESCUELA

SE TRATA DE UNA ORGANIZACION QUE CUENTA CON PODEROSAS RAMIFICACIONES

Un jefe hábil obraría conjuntamente con nueve personas fuera de otras que contribuyen a los éxitos de la banda.—Las estafas de Hodar y de Benfeld habrían sido preparadas por este grupo de timadores

Declaraciones de la mujer del estafador del Banco de Chile.—La vida íntima de Bob Las investigaciones judiciales prosiguen con toda actividad.—El Juzgado del Crimen de Valparaíso que conoce del asunto, ha enviado varios exhortos a esta capital para que se tome declaración a ex-funcionarios policiales.—Las informaciones de LA NACION y la acción de la justicia

La sombría perspectiva de un hogar.—La mujer de Bob, enferma y sin recursos

Las investigaciones iniciadas por este diario, en su propósito de contribuir en alguna forma al esclarecimiento de algunos puntos relacionados con la cuantiosa estafa efectuada recientemente en Valparaíso, han tenido aceptación especial en los círculos policiales de Santiago y del vecino puerto porque ellas dieron a entender desde el primer instante, que procedían de fuente debidamente orientada en las actividades de la banda de estafadores a que hemos venido refiriéndonos.

Las disposiciones judiciales que se han dictado últimamente y las que habrán de tramitarse en estos días, son para nosotros una seria argumentación en el sentido de que tenemos ya los hilos de esta complicada madeja, que la audacia y la habilidad de algunos timadores han desenvuelto con propósitos de lucro personal.

La banda de timadores

Cada día que pasa tenemos una nueva sorpresa. No es ya según parece Roberto Benfeld (Bob) el jefe de la banda que hemos denunciado sino uno de sus principales elementos, uno de los tantos de ese grupo de estafadores de distinta nacionalidad que han sido los autores de las estafas más audaces que se han realizado en el país.

Nos referiremos muy ligeramente a la organización y a la forma como ha obrado esta banda.

¿Quién es el jefe? ¿Quiénes forman parte de ella? ¿Cuáles han sido sus principales actores.

El jefe de esta banda de estafadores, que por lo demás se nos dice es muy conocido de la justicia ordinaria, ocuparía una situación que está muy lejos de inspirar la desconfianza de las gentes que lo tratan. Vive con comodidad, de carácter siempre tranquilo, tiene ambiente para inclinar a su favor muchos resortes que en casos determinados han influído para que la justicia castigue a un hombre, y para que muchos otros tan culpables como ese, sigan en la impunidad tendiendo las redes engañosas que de vez en cuando les dan gruesas cantidades de dinero con que se sacian en parte las ambiciones de la peligrosa comparsa.

Todos los centros de las actividades de una gran metrópolis las conoce él ¿qué no ha sido? No queremos extendernos en mayores detalles.

Obedientes a las instrucciones de este Jefe habilosísimo, se agitarían en su empeño de buscar mayor impunidad a sus andanzas nueve personas más fuera de otros que, más distantes contribuyen a los éxitos de la banda.

La especial organización que han dado a esta banda les permitiría tener sus centros en donde se delibera, con tranquilidad sobre el golpe próximo que habrá de darse. Todo se preve en estas reuniones. Y con el Código en la mano, se buscarían los recursos para evitar cualquiera acción judicial que pueda terminar con este fácil medio de obtener dinero.

Benfeld como casi todos sus compañeros es un jugador empedernido y como casi todos ellos también, era ya muy conocido de la policía. Durante los veranos, probaba suerte en las Termas de Chillán amaneciéndose junto al tapete verde. Allá fué precisamente en donde lo conoció el policía aprehensor, sargento Carlos Franco. El inculpado de Valparaíso es además un timador a la alta escuela, que ha demostrado en diversas ocasiones ante la estupefacción contenidas de sus asociados, tener el suficiente conocimiento para abrir cajas de fondos de cualquiera marca. Es mecánico experimentado y matemático segurísimo. Como dibujante ya el público está al tanto de sus producciones y por mucho tiempo ilustró las Siluetas Parlamentarias de un diario de la tarde.

Benfeld llegó a este lado del Pacífico por el Perú procedente de Bolivia y demostró en todos estos países conocer perfectamente hasta el "Argot" de los apaches parisienses.

Presentaremos ahora a su mujer que en la miseria de una casa de las afueras, se lamenta de la desgracia que le ha sobrevenido.

Con Rosa González

Era necesario entrevistar a Rosa González, la compañera de Beufeld durante muchos años de su vida. Ella conociéndole en la intimidad, en sus hábitos, en su carácter, podía darnos datos interesantes sobre la personalidad del hábil estafador.

Encontramos a la González en cama por prescripción médica ante la expectativa próxima de un nuevo vástago. Nos sorprende desde luego la miseria de aquel hogar en que esperábamos hallar el confort que procura el dinero fácilmente obtenido. La González es mujer jóven, de rasgos poco acentuados y de un moreno mate. La enfermedad le ha dado un tinte demacrado a su cara y en todo su aspecto da la sensación de una persona sometida a una penosa vigilia. Echamos una mirada rápida por la habitación un tanto desmantelada y en desorden: muebles estropeados, ropas desparramadas por el piso, frascos y botes medicinales por todas partes. La González nos da una mirada inquisidora. Le explicamos en seguida el objeto de nuestra visita y le preguntamos desde cuándo conoce a Bob.

—Le conocí, — nos dice, — hace unos siete años. Yo era entonces una muchacha pobre, sin porvenir, pero honesta. Me cortejó durante un tiempo y luego trabamos relaciones más íntimas. Desde entonces hemos vivido juntos.

—¿Cómo se portaba con usted?

—Siempre se portó bien. Es verdad que no me dió nunca para lujo; pero yo me he contentado siempre con tener para vivir modestamente. Nunca nos ha faltado para comer. Además como he pasado enferma, no he podido preocuparme de salir y gozar de la vida.

—Bob tenía confidencias con usted?

—Era muy reservado. Yo no me he metido nunca en sus asuntos y él parecía no tomarme en cuenta en sus preocupaciones del trabajo, pues yo no entiendo nada de lo que él hace. Llegaba todas las noches, y después de comida trabajaba hasta tarde dibujando o escribiendo, pues, tenía siempre muchas órdenes de dibujos para casas comerciales. El pobre trabajaba como un negro, no creo haya otro hombre más trabajador.

—¿Así es que usted ignoraba por completo sus trajines últimos?

—No sabía nada. Por lo demás ha sido siempre muy callado y huraño.

—¿Y en las conversaciones con sus amigos?

—No trajo jamás, en todo el tiempo que hemos vivido juntos, un amigo a casa.

Yo misma le pedía que no trajera a nadie por la forma modesta en que hemos vivido. Ni yo tengo amistades, siempre lo he pasado encerrada en las cuatro paredes de mi casa, sirviéndole a él y a mis hijos.

—Pero usted sabía que él andaba ahora escapado...

—Lo ignoraba en absoluto. Hace un mes más o menos se fué a Valparaíso, diciéndome que iba a tratar un trabajo con una casa comercial, dejándome dinero para los gastos más indispensables. Desde allá me escribió unas cuatro veces, diciéndome que estaba para venirse, y como últimamente no recibía carta de él, lo esperaba de un día a otro.

—¿Cuándo supo Ud. que Bob estaba comprometido en la estafa?

—Hace tres días estuvieron aquí unos agentes que allanaron la casa, sin darme explicación de nada, pero no he sospechado de qué se trataba. Sólo ayer, por una vecina que me trajo el diario, me he dado cuenta de lo que ocurre. Créame que me parece todo una pesadilla. Esto es terrible; yo no sé por qué se ha metido en este enredo. Lo peor es que deja a sus hijos botados y a mí en estas circunstancias. Es para morirse de angustia.

La González se echa llorando sobre la cama. Luego agrega:

—Vean ustedes en qué estado de pobreza estamos; no he tenido hoy para medicinas. Yo no creo que él sea el más culpable, ni creo que antes haya hecho algo parecido. Siempre hemos vivido en apreturas de dinero, a pesar de que trabajaba tanto. Tampoco era gastador.

Salía muy de tarde en tarde, de noche, y regresaba temprano. Este año estuvo en las Termas de Chillán; pero el viaje lo obligó a hacer economías aquí en la casa.

Le pedimos a la González las cartas que le enviara Bob desde Valparaíso, pero nos explica que la policía ha arrastrado con todos los papeles. "Sólo me han dejado, —dice—estos boletos de agencia.

—¿Cómo se explica usted que Bob se fuera, dejando abandonados a sus hijos?

—Yo no sé lo que pensaría hacer después. Lo que sé es que nos quiere y que no ha podido pensar en el mal que se hacía y que nos hacía a nosotros. Vean cómo me deja; no tengo más lujo que éste....

Diciendo esto, la González alcanza con su brazo la puerta del ropero y nos señala su interior casi desmantelado. En seguida agrega:

—Dentro de unos días, ni esto quedará.

No queremos insistir en nuestro interrogatorio. La forma en que se expresa la González, nos da la impresión de que Bob no se ha espontaneado con ella y dejamos aquella habitación, donde la miseria y el dolor parecen ya haber hincado su garra pavorosa.

La acción judicial

La acción judicial se sigue desarrollándo con toda actividad.

Durante el día de ayer, uno de los juzgados de crimen de Santiago recibió diversas comunicaciones relacionadas con las investigaciones que se practican. Entre ellas, según se nos informa, venía un exhorto para que se tomara declaración en ésta, a un ex-agente policial, de Bancos, que había tenido ciertas incidencias con la justicia, con motivo de estafas cometidas no ha mucho tiempo. También se tomaría declaración por orden del juzgado de Valparaíso, a un ex-funcionario policial de esta capital.

El juez, señor Soro Barriga, cumpliendo una orden análoga impartida por el juez de Valparaíso, señor Vergara, interrogó ayer largamente a la mujer de Benfeld, Rosa González, que vive en la calle de Porvenir 339.

Conversando ayer con una persona cuya opinión nos merece todo respeto, nos dijo un tanto desalentado: "Las publicaciones que ustedes han iniciado en LA NACION, son un exponente de la rectitud y de los buenos propósitos que inspiran a la prensa de nuestro país; pero muerto don Franklin de la Barra, uno de los pocos jueces que desentendiéndose de su situación personal, ponía mano de fierro contra toda esta gente maleante, no crean ustedes que con las ingratitudes que recibiera aquél en premio a su rectitud como funcionario, quiera otro magistrado tratar de esclarecer y aplicar su debido castigo a los timadores de la banda que ustedes denuncian.

El caso de Hodar, en que se vió claramente que ciertas influencias impidieron que la acción de la justicia cayera sobre todos los culpables, es un hecho muy recien te para que pueda ya ser olvidado.

El juez del crimen de Valparaíso, señor Alvaro Vergara, ha continuado trabajando con todo interés en el sumario contra Roberto Benfeld; pero ha manifestado a nuestro corresponsal en Valparaíso no poder dar detalles sobre el hecho que se investiga hasta que no se establezcan algunos puntos interesantes en el sumario.

Ayer tarde, tomó declaración a dos empleados de la Casa Davis que intervinieron en la venta de la máquina protectora de cheques al inculpado que actualmente se procesa. Los empleados en referencia reconocieron en Benfeld al comprador de la máquina indicada conforme lo relatamos en la crónica de ayer.

Cree el juez que conoce de este asunto, que en todo lo que se ha dicho habría mucho de fantasías y que Benfeld es simplemente un infeliz.

Dr. GIANELLI
21 DE MAYO 582
Especialidad en Sífilis, piel, vías urinarias.
Consultas de 2 a 6.
Estudios en Europa

RETENCION DE MUEBLES. — A la policía se ha presentado doña Clemencia Pardo exponiendo que hace tiempo mandó a guardar a Laura Campos, varios muebles de su propiedad, los cuales ha negado a entregarlos.

Los muebles los avalúa en la suma de 400 pesos.

EN UNA CARNICERIA. — Segundo Fuentes desde hacía tiempo era empleado de don José Márquez y últimamente ha abandonado el servicio llevándole hurtado desde su negocio de carnicería, mercaderías por valor de 280 pesos más 45 pesos en dinero.

EL ROBO A LA CASA FRANCESA. — La actuación judicial de ayer. — En la tarde de ayer, el juez señor Soro Barriga inició el sumario a raiz del robo efectuado en el interior, de la casa Francesa de esta capital, cuyo autor se llama Oscar Varas Valenzuela (Palacios), quien era empleado en dicha casa.

Llamado a declarar, Valenzuela negó su delito a pesar de haber sido sorprendido en los momentos que se llevaba varios restos de géneros entre sus vestiduras.

En vista de su negativa, y previo otros antecedentes que obran en el poder del juzgado sumariante, el señor Soro ordenó que Valenzuela ingresara a la Cárcel Pública en el carácter de incomunicado.

PERDIDA DE UNA BICICLETA. —A la justicia ha dado cuenta el señor Andrés Barrios, que Bartolomé García le ha robado una bicicleta de su propiedad que estima en la suma de 400 pesos.

LOS PUNGAS EN ACCION. — A petición de doña Ana Flores, ayer fué puesto a disposición del juzgado respectivo el sujeto Carlos Díaz Pérez, a quien lo acusa dicha niña, de haberle arrebatado desde las manos una cartera que contenía la suma de cien pesos en dinero.

CAIDA DESDE UN TRANVIA. —La policía remitió a la Asistencia Pública a Casimiro Aguilera, con heridas de gravedad inferidas por una caída desde un tranvía de la línea N.o 15, en los momentos en que éste iba en movimiento.

SORPRENDIDO INFRAGANTI. — Al juzgado fué puesto ayer Manuel Muñoz Núñez, aprehendido por la policía, en los momentos en que huía llevándose consigo un saco de café de propiedad del señor Simón Strugman.

POR REMISO. — Por remiso, ayer fué puesto a disposición del juzgado, Carlos Escobar Alarcón.

EMPLEADA LISTA. — La señora Cristina Alvarez ha dado cuenta a la jefatura de la 5.a Comisaría, que su empleada, Margarita Martínez, se ha fugado desde su casa llevándole hurtado varias especies qûe estima en mil quinientos pesos.

ATROPELLADO POR UN AUTO. — A la Asistencia Pública fué remitido Moisés Pérez, quien presentaba graves contusiones en el cuerpo a consecuencias de que fué atropellado por el auto de alquiler N.o 5080.

El chauffeur huyó.

MUERTO REPENTINAMENTE —La policía de la 11.a Comisaría dió cuenta ayer al Juzgado del Crimen de turno, de haber remitido a la Morgue el cadáver de Bernardo Sánchez, muerto repent mente en la vía pública.

EL GRAN REMEDIO UNIVERSAL

Nitro Ozona, Lowe Weis el único comprobado por me de la radiografía, que cu tuberculosis (tisis). Pruebas la vista. Afamado desde 18 Cura radicalmente: cáncer, ga grenas, sífilis, enfermedades gado, riñones, del estómago, mones, bronquitis, faringitis, mas, hipertrofia, diabetes, albu nuria, reumatismo, hidropes obesidad, raquitismo, epilep apoplegía, anemia, catarro intes tinal, desintería, apendicitis, ritonitis, almorranas, fístula forunculosis, heridas, úlceras, mores, contusiones, quemadur picaduras venenosas, enferm des piel, sangre, enfermeda secretas. Prodigioso en ane ma, en enfermedades del cora cerebro, vista, espina dorsal, Viruela, peste negra, hem gia, peste bubónica, tifo, y fiebres en general son ve a las pocas horas con rep lavados intestinales y Igual tratamiento para enfermedades. Catecismo Ozona, consúltelo todo enfe sea cual fuere el mal, encont el medio seguro de sanar r calmente. Remítolo gratis a qu lo pida.

LUIS LOWE

Casilla 88. — Teléfono 1830 Claras 149. — Santiago. — D guería Daube y Boticas p cipales.

ENTRE VECINOS.— Una ch cha muerta a balazos.—Los vec de la comuna de Maipú, A Acevedo y José Ramón Amor, pasaban en una continua dis con motivo de los perjuicios le ocasionaba en un sembrado propiedad de este último, chancha de doña Amalia.

En vista de estos incidentes los que habían tomado ya co miento los demás vecinos, el ñor Román notificó a la pro taria de dicho animal que si vía a entrar a su propiedad le ría muerte a balazos.

Al efecto, anteayer, en los mentos en que el señor Ro inspeccionaba su sembrado, se contró nuevamente con que el cino había destrozado una parte del sembrado.

En vista de esta nueva el señor Román se dirigió al terior de su habitación, de cogió un revólver e hizo en el animal perjudicial.

A las detonaciones, salió Amalia, quien pudo imponerse su chancha yacía en medio sembrado.

Demás está decir el acal incidente que se produjo a de este hecho, entre ambos nos.

Terminada la discusión, Amalia se dirigió en seguida comandancia de la policía de M pú, a denunciar al señor Ro a quien cobra la suma de 200 sos.

Por su parte, dicho señor que la chancha le ocasionó juicios en su huerta por valor 300 pesos.

NUEVA VICTIMA DEL CU TO DEL TIO.—Margarita Jofré sido víctima del famoso cuento tío.

Anteayer, en los momentos que transitaba por una de las lles del barrio de la 3.a Com ría, se le apersonaron dos in duos desconocidos, quienes le m traron un rollo de billetes, giéndole que les entregase su ñuelo de rebozo, mientras iba cambiar dinero para regalarle suma de cien pesos.

En vista de esta oferta, la Jofré accedió. Una vez que los desconocidos tuvieron en su poder dicha prenda, emprendieron la fuga sin ser habidos por la policía.

CARRETELERO LISTO.— Pedro Vega se ha presentado a la policía dando cuenta que el día 10 del mes en curso arrendó una carretela a José A. González Valdés, quien, entrando en funciones sacó desde la Bodega Feria de don José Biscuferry, mercaderías por valor de 400 pesos, las que no llevó a su destino.

ROBO A UNA JOYERIA. — Ante la inspectoría de turno de la Sección de Seguridad, se ha presentado el señor Ismael Or dando cuenta que antenoche en traron ladrones a su joyería ubica da en la calle de Estado N.o y le robaron un anillo de oro pa señora, que estima en 400 pe

Se dió cuenta al juzgado de tur no, quien impartió ayer una orden a fin de que se practiquen las in vestigaciones del caso.

ROBO A LA PROTECTORA DE LA INFANCIA. — A la ins pectoría respectiva de la 9.a Co misaría, se presentó don Juan de Dios Aracena, dando cuenta que desde el establecimiento de la Protectora de la Infancia, se han robado varias piezas de ropa de cama, cuyo valor aún no se pue de precisar.

Se dió cuenta al juzgado de tur no, ordenándose las investigacio nes del caso.

ROBO EN PROVIDENCIA.— Doña Celia Maggi ha dado cuen ta que desde su casa habitación ubicada en Providencia, le han robado varias especies cuyo mon to aún no puede precisar.

HERIDA DE GRAVEDAD. — A la policía de San Miguel se ha presentado doña Amalia Bus exponiendo que anteayer, en los momentos que llegaba a su casa le salió al encuentro Manuel Pé rez, quien con un instrumento cor tante le infirió una herida grave en el brazo derecho.

Fué atendida por la Asistencia

LAVANDERA MODELO. — A la Sección de Seguridad, se ha presentado el señor José Migu Binimelis, dando cuenta que Lunes próximo pasado le entregó a su lavandera Angela, ignoran su apellido, ropa blanca por va lor de quinientos pesos, que se niega a entregarlas.

Por falta de Carbón

Han quedado suspendidos todos los trenes; el único que llegó en la Alameda fué el de San Antonio, con un cargamento de mariscos para el **RESTAURANT LA PLAYA**, y lo ofrece hoy en el día de San Juan a toda su clientela.

Hay: Camarones de mar y de río, Langostas, Erizos, Choros, Locos, Jaivas y toda clase de pescados.

Ostras todos los días.

Restaurant a la carta

Monjitas 826 - Teléfono 1250

TATCHE Y GALLOFRE
IMPORTADORES

NOTA.—La Sección Pescadería permanece abierta hasta las 12½.

El Regalo de San Juan

CORBATAS finas y de buen gusto
CAMISAS ELEGANTES y muy finas
CUELLOS últimos modelos
BASTONES modelos Creación
SUSPENSORES modelos Privilegio
BUFANDAS Y LIGAS DE SEDA

PRECIOS Y GUSTOS
INCOMPETIBLES -:-

LA CORBATINERA
ESTADO 266

24-J

s acuerdos de la Convención estudiantil

a al presidente de la Federación de Estudiantes

s estudiantes que públicamen- n manifestado su desaproba- a los acuerdos de la Conven- Estudiantil, nos envían la si- nte carta:

"Señor don Alfredo Demaría.— inguido compañero: Nos apre- amos a contestar la carta que licó ayer en este mismo diario la cual creemos necesario re- r ciertos conceptos a nuestro do erróneos. Mucho nos place haya interpretado fielmente stra actitud ante los acuerdos la Convención Estudiantil, ac- d que lejos de ser hostil, res- de sólo al deseo de no hacer- s solidarios de ciertas ideas tenidas en ellos.

No creemos como usted afirma, hayamos incurrido en contra- ción respecto a ciertos concep- s de nuestro manifiesto. La ac- d nuestra es perfectamente cla- y lógica, pues no pudiendo co- hubiéramos deseado, refutar y ncer a nuestros adversarios, cu- preparación, influjo y facilidad expresión hacía invencibles, r lo menos dentro de esa asam- ea, enteramente suya, y en nde tomaban además parte tiva, personas que han ter- nado hace tiempo sus estu- s universitarios y que han po- , por consiguiente, obtener sólida ilustración, cuyo largo dio es incompatible con las ta- universitarias, lógico, era, de- s que no estando de acuerdo muchas de las ideas allí ex- buscáramos la prensa, pa- expresar nuestras opiniones so- muchos de los acuerdos de la vención.

emos que talvez nuestra dis- dad sobre dichos puntos, pro- de no haber sido suficiente- te clara su expresión, y sus- ible por tanto, de dar cabida eas opuestas y peligrosas. Así ejemplo, el concepto de huma- d, puede prestarse a las diver- interpretaciones según el as- o bajo el cual se considere. efecto, si por humanidad se en- e la encarnación suprema de sticia universal del mundo, no mos que haya divergencia en rdinar a los intereses de tan y humana justicia, los intere- de la Patria, pues ésta, lo mis- que todo aquello que obliga al bre, incluso el Estado en la edad civil y el padre en la do- ica, está sujeto esencialmente justicia, fuente y origen de obligación y derecho huma-

pues, si este es el concepto humanidad, ninguno de noso- dejará de aceptar el acuerdo Convención, por el cual, so dina la Patria a la Humani- sin dejar por eso de creer útil de una declaración tan nte por lo común. Pero si humanidad se entiende el in- común del mundo en contra ue la patria persigue, cree- que ningún patriota puede ner que la Patria se subor- a la humanidad. Por todo es- usted, señor Presidente, si juzga razonable, lo respeta- por lo menos, sostenemos que dinar la patria, aún concep- n vago e interpretable como e la humanidad, es debilitar patriotismo, sentimiento (que por su naturaleza, no tiene otros límites que los de la razón.

Por otra parte, en un país como Chile, en quien los que conocen su historia no pueden sentir otro patriotismo que el noble y razonable, pues siempre fueron nobles y razonables sus derechos y pretensiones, carece de oportunidad pretender definir y robustecer un concepto que todo chileno piensa y siente del mismo modo.

En esto nos fundamos, señor Presidente, para creer que aunque en una asamblea se declare "que el patriotismo, es un sentimiento noble y racional" se puede, sin embargo, debilitar tal sentimiento, subordinándolo a otros y restringiendo su ejercicio hasta anularlo. Entre la definición de un concepto y las maneras de aplicarlo, puede haber muchas veces en el fondo, abierta contradicción. En lo que se refiere al argumento que usted nos hace, respecto a que no es posible rebajar la patria cuando se subordina a la humanidad porque tampoco se rebajan el individuo y la familia cuando se les subordina a aquélla, sólo responderemos que todo dependerá del concepto en que se tenga a la humanidad, y que cualquiera que sea la significación de ésta, no equivalen nunca las relaciones que tiene el individuo y la familia con la patria, a las que tiene ésta con la humanidad.

En fin, sea cualquiera el resultado de estas divergencias entre los acuerdos y nosotros, divergencias que ojalá sean más aparentes que reales, creemos indudablemente como usted dice: "que en el fondo vamos a estar de acuerdo en los ideales que nos son comunes".

Agradecemos la invitación que usted nos hace de tener una reunión cordial en el Club de la Federación y la aceptamos también cordialmente, siempre que a élla asistan sólo estudiantes.

El señor presidente ha incurrido en un lamentable error al dirigirse separadamente y en un tono diverso a los estudiantes de la Universidad que sin ser convencionales se adhieren a nuestras ideas; al publicar ayer nuestra exposición no ha sido nuestro propósito atacar, sino simplemente manifestarlas, y los estudiantes no convencionales tuvieron, por lo tanto, perfecto derecho para adherir a élla.— **Los estudiantes que han iniciado este movimiento.**

Con el Canciller

El Embajador de Estados Unidos, señor Joseph Shea, pasó en la tarde de ayer, a conferenciar con el Canciller señor Antonio Huneeus.

ANAS? "AZABACHE"
Tinta inglesa maravillosa, indeleble, no destiñe, no mancha la ropa, vuelve a las canas, ya sean de la cabellera o barbas, inmediatamente, su primer color negro hermoso con brillo natural, dando a la fisonomía un aspecto de juventud. Teñirse el pelo no es una necesidad, es un lujo, un capricho, una coquetería. En Estados Unidos, es una costumbre de hombres y señoras. En Europa lo usan los soberanos. Ensayarla es adoptarla, pues la venta del año es de 100,000 estuches de este gran cosmético. No produce color verdoso ni tornasol, como sucede con otros tintes. No hace caer el pelo. Por su duración resulta la más económica.

FUNCIONARIOS ADMINISTRATIVOS

NOMBRAMIENTOS DE JEFES Y OFICIALES DEL EJERCITO

Han sido designados comandantes de armas: de Coquimbo, el teniente coronel señor Víctor Rivera Cruzat; del mismo punto, como comandante particular de armas, el capitán Alberto Ramírez; de Osorno, el capitán señor Joaquín Arce; de Castro, dejando de ser gobernador del mismo departamento, el capitán señor Francisco Aros; de Chanco, dejando la Prefectura de Policía de este departamento, el capitán señor Francisco Anabalón; de Combarbalá, dejando la Prefectura, el teniente primero señor Carlos Poblete Ponce de León, y de Llanquihue, el teniente coronel señor Higinio Espíndola.

Longevidad

Ayer dejó de existir en esta capital don Diego Pérez González, a la edad de 110 años.

El señor Pérez González era natural de la provincia de Llanquihue, y se encontraba en el Asilo de Ancianos.

El Intendente de O'Higgins

La renuncia del señor Luis M. Rodríguez

El Gobierno ha pedido al Intendente de O'Higgins, don Luis Martiniano Rodríguez, que retire la renuncia que ha hecho de su cargo.

Convención internacional sobre marcas de fábricas

Por comunicaciones oficiales, se tiene conocimiento de que el Gobierno de Guatemala, ha resuelto desahuciar el pacto internacional sobre marcas de fábricas y comercio, sancionado en la 4.a Conferencia Internacional Americana celebrada en Buenos Aires, en 1910.

Combinación transandina

Llegará el Sábado

El Sábado llega la combinación transandina que se encontraba detenida en Mendoza, con motivo de los temporales en la cordillera.

International Machinery Co.

Ingenieros e Importadores

EXISTENCIAS CONSTANTES DE HERRAMIENTAS Y MATERIALES PARA LA INDUSTRIA Y MINERIA:

Amoníaco anhídrico.
Acero para herramientas.
Aceites lubricantes.
Bombas de toda clase.
Correas para máquinas.
Crisoles.
Esmeriles.
Explosivos.
Explosivos, guías, etc.
Fraguas.
Herramientas para mecánicos.
Manguera para agua, vapor.
Máquinas "Clipper" para unir correas.
Motores.
Tornos, taladros.
Tornillos para mecánicos.

MORANDE 530

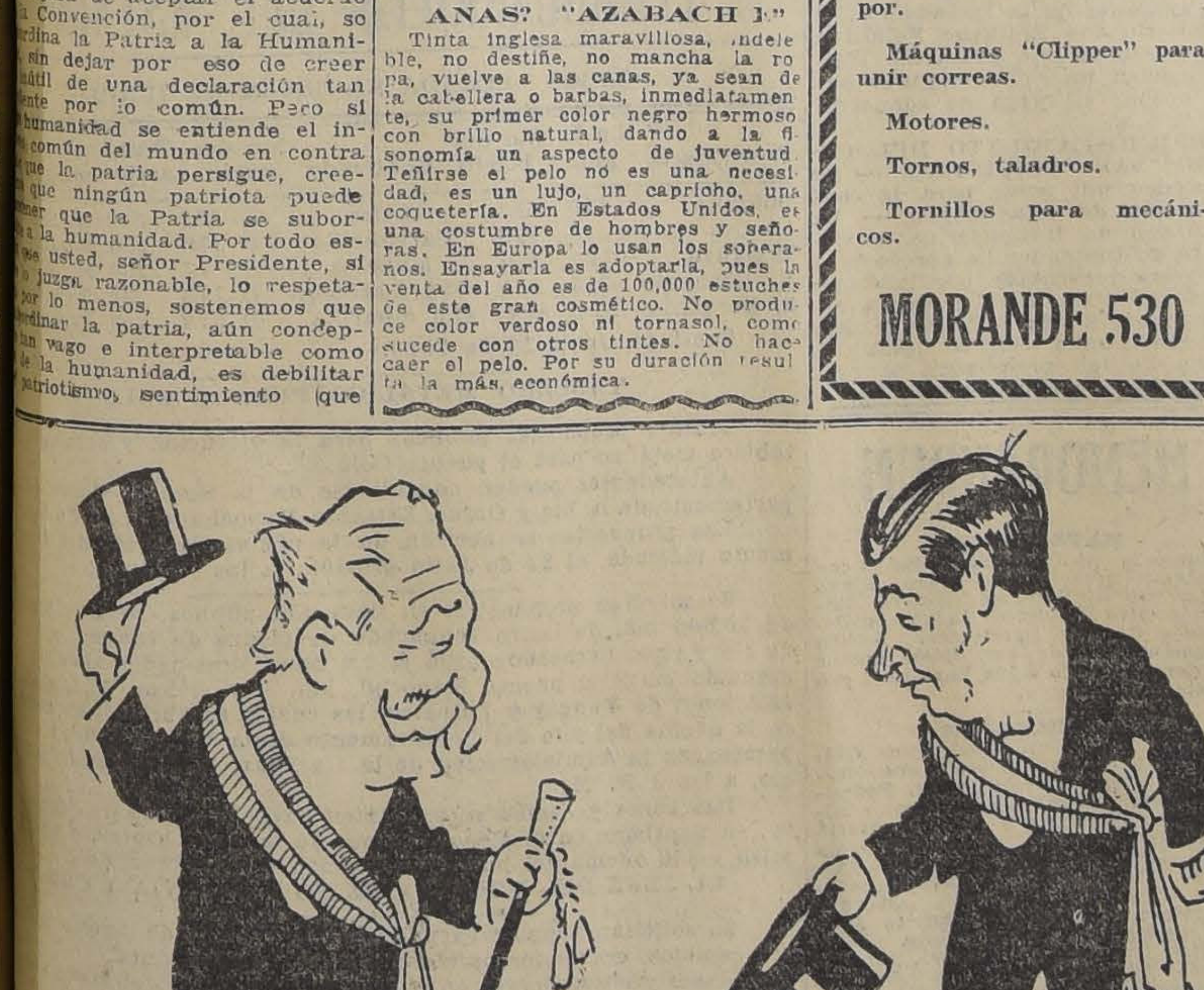

¿ QUIEN SERA EL PRESIDENTE ?
El que tome más Champaña
:-POMMERY:-

FEDERACION DE ESTUDIANTES DE CHILE

Organización y declaración de principios acordadas en la Primera Convención Estudiantil Chilena de Junio de 1920

I

PRINCIPIOS FUNDAMENTALES Y MEDIOS DE ACCION

La razón de ser de la Federación de Estudiantes de Chile, es aunar y encauzar, para su mayor eficiencia, las aspiraciones de perfeccionamiento que animan a la juventud estudiosa y que tienden a asegurar la felicidad del individuo y de la colectividad.

En el desarrollo de sus actividades tendrá en cuenta la siguiente escala progresiva de valores: Individuo, Familia, Patria y Humanidad.

Es uno de sus más altos fines la lucha contra todas las formas de inmoralidad.

Auspiciará el respeto de la personalidad humana, la tolerancia y la libre manifestación de las ideas.

Tratará de realizar sus aspiraciones independientemente de toda influencia extraña, por medios racionales y evolutivos.

II

ORGANIZACION

La Federación se compondrá de Asociaciones de estudiantes universitarios y de asociaciones de estudiantes secundarios. Los establecimientos de instrucción especial formarán parte, según su importancia, de las primeras o de las últimas.

Habrá un Directorio General que residirá en Santiago y estará formado por delegados elegidos por las Asociaciones, de acuerdo con su importancia y el número de sus miembros.

En las provincias en que haya Asociación universitaria y Asociación secundaria, ambas instituciones deberán unificar su acción.

III

CUESTION SOCIAL

La Federación reconoce la constante renovación de todos los valores humanos. De acuerdo con este hecho, considera qu la solución del problema social nunca podrá ser definitiva y que las soluciones transitorias a que se puede aspirar, suponen una permanente crítica de las organizaciones sociales existentes. Esta crítica debe ejercerse sobre el régimen económico y la vida moral e intelectual de la sociedad.

Ante las necesidades reales de la época presente, estima que el problema social debe resolverse por la sustitución del principio de cooperación al de competencia, la socialización de las fuerzas productivas y el consecuente reparto equitativo del producto del trabajo común, y por el reconocimiento efectivo del derecho de cada persona a vivir plenamente su vida intelectual y moral.

Acepta la acción organizada del proletariado y la acción política no militante en cuanto concurra a la realización de estas nuevas concepciones de la vida social.

Declara, finalmente, que todo verdadero progreso social implica el perfeccionamiento moral y cultural de los individuos.

IV

ORIENTACIONES INTERNACIONALES

De acuerdo con la subordinación de valores que ha establecido del Individuo a la Familia, de la Familia a la Patria y de ésta a la Humanidad, la Federación afirma que el patriotismo es un sentimiento noble que entraña el sacrificio del interés individual al colectivo.

En las cuestiones internacionales someterá siempre el interés del Individuo, de la Familia y de la Patria a los supremos ideales de Justicia y Fraternidad humanas.

Condena en términos generales las guerras, que son atentados contra el Derecho y la libertad de los pueblos.

Estima que una de las principales causas de los conflictos internacionales es la actual organización social de los Estados, basada en el régimen capitalista, y que será muy difícil llegar a la Paz Universal mientras no se socialicen las fuerzas productivas y sean organizadas internacionalmente.

Trabajará por el ideal de la abolición simultánea de los ejércitos de todas las naciones, por la aplicación al Derecho Internacional de las reglas del Derecho Privado y por un continuo intercambio de ideas y sentimientos entre los distintos pueblos.

Hace un llamado a la Nación chilena para que pida a su Gobierno el patrocinio de la idea de suprimir o reducir simultáneamente todos los ejércitos, y también un llamado a las juventudes estudiosas del mundo para que hagan suyos estos mismos ideales.

V

EDUCACION NACIONAL

Todo sistema de educación supone un ideal del hombre y de la vida.

La Federación de Estudiantes anhela que la educación pública de Chile, en todas sus formas y grados, tenga como su más alta aspiración formar hombres libres, que sólo se inclinen ante la Razón y el Deber; hombres idealistas, que tengan fé en los destinos de la Patria y de la Humanidad; hombres sanos y fuertes, que sean aptos para colaborar en el advenimiento de una vida más pura, más bella, más justa y fraternal que la vida presente.

La Federación mantiene el principio del Estado docente y de la educación nacional gratuita y laica. La enseñanza primaria deberá, además, ser obligatoria.

Todos los establecimientos públicos de educación deben formar un conjunto armonioso, un sistema orgánico que funcione bajo la suprema dirección de un sólo Consejo General de Enseñanza en que estén representadas las diversas actividades esenciales de la vida nacional.

La enseñanza general, en sus dos ciclos, primario y secundario, deberá tender—ajena a todo fin utilitario inmediato—al desarrollo integral de la persona física y psicológica del educando, dentro del justo respeto de su carácter individual. Deberá instruir y educar a la vez, es decir que, junto con dar conocimientos al niño o al adolescente, desarrollará en él buenos hábitos biológicos, morales, intelectuales y estéticos, que lo hagan capaz de continuar indefinidamente el proceso de su autoeducación.

La Universidad debe estar formada no sólo de escuelas profesionales, sino también de institutos de altos estudios científicos, literarios y filosóficos.

Son anhelos importantes de la Federación la autonomía económica de la Universidad y la formación especial del profesorado de instrucción superior.

La enseñanza nacional debe desarrollarse en las distintas regiones del país atendiendo a las necesidades prácticas de cada una.

Para cooperar al triunfo de estas aspiraciones, la Federación luchará por obtener la representación de los estudiantes en los organismos directivos de la enseñanza.

VI

BENEFICIO PARA LOS FEDERADOS

La Federación aspira al mejoramiento moral, intelectual, físico y económico de sus miembros.

Para realizar estos fines, procurará difundir los clubs y casas de estudiantes, las conferencias de cultura general, los periódicos y revistas estudiantiles, los deportes, las secciones de asistencia social y las cooperativas estudiantiles.

Miradme bien,
porque toda caja que no lleva á espaldas el retrato del "Payaso arrojando llamas" no es mas que una grosera falsificación del
VERDADERO
THERMOGÈNE
Este Remedio fácil y seguro cura en una noche:
RESFRIADO, MAL DE GARGANTA
REUMATISMOS, LUMBAGOS
NEURALGIAS, DOLORES DE COSTADO, etc.

MODO DE EMPLEO. —El "Thermmogéne" debe su inmenso éxito a la sencillez de su aplicación. Basta desplegar la hoja de nuata de "Thermogéne" y de colocarla sobre el mal, cuidando se adhiera bien a la piel. Si se quiere una acción más pronta y más enérgica se humedecerá la hoja de "Thermogéne" sea con vinagre o con agua tibia. Si las picazones fuesen un poco fuertes podría suspenderse el tratamiento para volver a usarlo después.

EXIGIR siempre el Verdadero THERMOGÈNE
preparado por VANDENBROECK & Cº, BRUXELLES.
DE VENTA EN TODAS LAS BOTICAS.
ÚNICO CONCESIONARIO para CHILE:
AM. FERRARIS, SANTIAGO, Casilla 3636.

LA CARESTIA DE LA VIDA

ADQUISICION DE AZUCAR EN LA ARGENTINA

Las últimas gestiones.—Propósitos del Gobierno

El Ministerio de Hacienda sigue ocupándose de la importación de azúcar de la República Argentina.

El propósito del Gobierno es encomendar a firmas comerciales de responsabilidad la venta del azúcar a precios que fijará el mismo Departamento.

Desde luego, sabemos que el Gobierno tiene comprometidas ya 5 mil toneladas con las firmas Gellona, Viña del Mar y Penco.

Para los efectos de la colocación de las otras 5 mil, los comerciantes que tengan interés en la negociación pueden concurrir al Ministerio de Hacienda, en donde se les dará toda clase de informaciones.

El señor Viera Gallo ha dispuesto cerrar todos los compromisos el 5 de Julio próximo.

Sobre el accidente del alumbrado eléctrico

Debido a ciertos inconvenientes habidos a última hora, el perito ingeniero electricista señor Horacio Valdés Ortúzar no envió ayer al juzgado del crimen, el informe acerca de los últimos accidentes ocurridos en el servicio del alumbrado eléctrico. Lo enviará hoy.

En el día de ayer, compareció a declarar ante el segundo juzgado el Director de Obras Municipales, señor Rosendo Ríos Talavera.

El jefe de la Sección de Seguridad, señor Dinator, enviará también al mismo juzgado, su informe a raíz de las investigaciones practicadas por esta sección sobre el origen de los últimos accidentes.

Centro Español

El próximo Domingo a las 9.30 de la noche y a pedido de numerosas familias que no pudieron asistir la noche de su estreno, se pondrá en escena por segunda vez "Los amigos del alma" de Muñoz Seca.

No se permitirá la entrada al local social al que no presente el carnet de socio.

El Domingo 4 de Julio se efectuará una velada extraordinaria a beneficio de la biblioteca de este Centro, poniéndose en escena la comedia de Linares Rivas, titulada "Cobardías", para la cual se estrenará una magnífica decoración, pintada por el escenógrafo, señor Durán.

CASINO
CIGARRILLOS
con tabaco hebra y boquilla Ambré: 50 centavos el paquete.

NEGROLOGIA

Mario Rengifo

Ha dejado de existir en plena juventud, cuando recién formaba un hogar, lleno de afecciones y de ternuras, y cuando la vida le prometía las más caras satisfacciones, las más fundadas esperanzas.

Mario Rengifo era un ejemplar de hombre nada común: temperamento de artista, modales finos, maneras distinguidas, dotado de un espíritu amplio y abierto, de un corazón generoso y franco y de una hombría de bien que podía palparse hasta en los menores detalles.

Era la más perfecta encarnación del caballero: en su alma nunca anidaron las bajas pasiones ni encontraron eco las miserias morales que la vida nos depara; su espíritu vibró siempre a la altura de los más elevados sentimientos, de los más puros afectos, de los más nobles ideales.

Hijo de un hombre intachable que ocupó en su generación los más altos puestos públicos, que fué respetado por su saber, admirado por su bondad, dignificado por sus méritos, Mario Rengifo se formó en la escuela en que se forman las almas puras, en el crisol de oro en que se funden indisolublemente la nobleza del espíritu, la lealtad del carácter, la generosidad del amigo y la forma irreprochable del caballero.

Se va de la vida dejando sumida en el más profundo e incomparable dolor a su joven y bella esposa, que hacía poco tiempo había ligado a él su destino, y se va dejando sin protección a un pequeño retoño que no alcanzó siquiera a balbucear el nombre de su padre.

Sin embargo, como una compensación a estas crudezas de la vida, a estas ironías del destino, que se complace en destrozar lo que ató cuidadosamente el hilo de oro del afecto, el recuerdo de Mario Rengifo quedará indeleble en el corazón de aquellos que lo trataron íntimamente, que pudieron apreciar las grandes cualidades que adornaban su alma y que en todo momento y en toda circunstancia encontraron en él al hombre, al amigo y al caballero.

NOVEDAD
"MARATON"
Es lo que exige el fumador. Paquete de 14 cigarrillos con boquilla Ambré, 20 cts.

BEBASE
Erlanger-Export
Cerveza de sabor agradable

La Mejor Oferta del Día Debe Ud. Aprovecharla
SOLAMENTE POR 20 Y 22 PESOS
Puede Ud. adquirir un excelente CALZADO para Caballero BOX-CALF o CABRITILLA

Por cuenta de una Gran Fábrica de Calzado de Valdivia se venden 5,000 pares de este inmejorable calzado
FABRICADO TODO CON MATERIALES DE PRIMERA CALIDAD Y HORMAS DE ULTIMA NOVEDAD
A los Comerciantes: Grandes Descuentos en las Ventas al por Mayor
"LA UNIVERSAL"
DELICIAS 2602 esq. MOLINA -- Teléfono Inglés 105, Est. - Casilla 4602
LORENZO AMENGUAL.

Código de Procedimiento Civil
DE DON FRANKLIN OTERO ESPINOSA

Juicio sobre esta obra

Publicamos a continuación una carta en que el señor Ministro de la Iltma. Corte de Apelaciones don Moisés Lazo de la Vega, hace un juicio sobre esta obra forense.

Santiago, 14 de Junio de 1920.— Señor don Franklin Otero Espinosa.— Presente.— Estimado señor y colega:

En estos momentos acaba usted de dar cima a la obra en que ha empleado largos años de paciente y concienzuda labor, dando a la luz pública su interesante libro denominado "Jurisprudencia del Código de Procedimiento Civil".

Distribuidas mediante una clasificación cuidadosa y sencilla, que hace fácil su consulta, ha compilado usted, seleccionándolas, las más interesantes sentencias de nuestros tribunales de Justicia, aquellas que representan y resumen la intensa labor de nuestros jueces y magistrados que en razón de su ministerio viven consagrados a la ardua tarea de interpretar y aplicar las leyes.

Esta tarea, que es de capital importancia por relacionarse tan de cerca con el desenvolvimiento de la vida social, se facilita grandemente mediante esa clase de obras que como la de usted permiten consultar en un breve espacio de tiempo las más autorizadas opiniones que reconocen como fuente un profundo estudio del derecho y el criterio que informa una vasta experiencia.

Y no es éste el único mérito de su libro, que a la verdad tiene otro no menos interesante: el de hacer prácticamente útil la publicación de las sentencias de los tribunales, los que, como es fácil comprender, si no se las presenta ordenadas con criterio científico, pero si amontonadas sin hilación ni método, como han solido aparecer en la Gaceta, nadie que sepa apreciar debidamente cuanto vale el tiempo, va a echarse a cuestas el fardo abrumador de estudiar todas y cada una de ellas, siempre que haya interés de rastrear la jurisprudencia en un caso cualquiera.

Ha logrado Ud., además, mediante su libro, generalizar el estudio de la obra de nuestros Tribunales y sacar del olvido y del polvo de los archivos, muchos trabajos de mérito que sin el concurso de usted no habrían podido contribuir al desarrollo de las ciencias jurídicas en nuestro país.

Permítame, pues, estimado señor y amigo, que le felicite por su obra, pues estimo que mediante ella ha prestado usted un positivo servicio al foro y ha contribuído en forma efectiva al progreso de la naciente literatura jurídica nacional.

Con sentimientos de distinguida consideración tengo el agrado de decirme de usted Atto. servidor y amigo.—(Fdo.) **Moisés Lazo de la Vega.**

EJERCITO Y ARMADA

ONOMASTICO DEL PRESIDENTE DE LA REPUBLICA. — Con motivo del onomástico del Presidente de la República, señor Juan L. Sanfuentes, hoy a las 6 1|2 de la tarde, en la Plazuela de la Moneda, las bandas de la guarnición, tocarán una retreta especial.

Dirigirá las bandas, el Director General de Bandas, señor Juan Casanova.

PRESENTACION. — A la Comandancia General de Armas se presentó ayer el teniente 1.o señor Luis Gómez M., de Valdivia, destinado al Regimiento Buin.

AL GRUPO SOTOMAYOR.— Fué destinado el capitán señor Pío Bravo Ortiz.

SEPARADO. — De la Escuela de Ingenieros de la Armada, el cadete Luis Guillmore.

DESIGNACION DE UN TECNICO. — Para que inspeccione la instalación de luz eléctrica del Ministerio de Guerra y Marina, se ha solicitado esta designación.

NO HA LUGAR.— A la solicitud de los señores Zereja y Compañía, pidiendo se modifique el precio de las entregas de azúcar para la Armada, no se dió lugar.

Dispensario Gratuito

La Parroquia de Santa Ana invita a los enfermos de su radio a curarse en la enfermería que tiene instalada en Catedral 1674. Ahí las enfermeras con cariño y prolijidad, atienden los heridos, ponen inyecciones, también ofrece asistencia médica, recetas. Estos servicios están gratuitamente a disposición de las personas necesitadas.

Horas de enfermería: Martes, Jueves y Sábado, de las 10 adelante.

24-J

Lámparas Eléctricas
DE
Bronce y Cristal
para salones, dormitorios, salitas etc. en varios estilos y desde precios bajos encontrarán donde
RAAB BELLET & Co.
ESTADO 235

CORREAS
de suela inglesa
de balata
de balata mejorada
de pelo de camello
de algodón "Stanley"
ACEITE Y GRASA lubricantes
OFRECE A PRECIOS VENTAJOSOS LA
Casa Santiago Webb & Co.
Casilla 1767 — ESTADO 156-158-170 — Teléf. Ing. 3176-3177

CANDIDATO FIJO
"EL CAMBIO"
Es el presidente en Chile de los cigarrillos a 50 cts. Elaborados con tabaco Herzegovina y boquilla Ambré.

EDUCACION

CURSO GRATUITO DE ALEMAN.— El Jueves 1.o de Julio se reabrirá el curso gratuito de alemán que anualmente funciona en el local de la Deutsche Schule, Almirante Barroso 644.

Habrá dos cursos, uno para principiantes y otro para los que ya tengan nociones del idioma.

Las clases estarán a cargo del profesor señor Enrique Everding.

Las personas que se interesen por seguir este curso pueden concurrir el día 1.o de Julio, a las 6 y media P. M., al local indicado.

ESCUELA NOCTURNA FERMIN VIVACETA.— En la Escuela Nocturna Fermín Vivaceta se hacen cursos gratuitos de ingles en su local propio, Riquelme 859. La matrícula está abierta y las clases se verifican los Martes y los Viernes de 9 a 10 P. M.

ESCUELA NOCTURNA PARA OBREROS. — Desde el Lunes 21 del presente funciona en el local de la Escuela Superior de Hombres N.o 4, calle José Miguel de la Barra, esquina de Rosal (Cerro Santa Lucía), una escuela nocturna para obreros, mantenida por el Centro de Estudiantes de Derecho de la Universidad de Chile.

A pesar de su reciente creación, esta escuela cuenta ya con una matrícula de más de cuarenta alumnos, número que aumenta diariamente.

La Dirección de la Escuela, con el objeto de amenizar en lo posible el aprendizaje de los alumnos, organizará, los días Sábados de cada semana, veladas de carácter artístico-educacional, a las que podrán asistir todas las familias obreras del barrio; en estas veladas se pasarán también vistas cinematográficas. La velada inaugural tendrá lugar el próximo Lunes 28, a las 9 P. M., en el local de la Escuela.

Cuenta, además, este plantel, con una valiosa biblioteca popular, abierta al público diariamente de 8 a 10 P. M.

A fin de estimular el ahorro, entre los alumnos, se establecerá en algunos días más un servicio de Caja de Ahorros, el cual abonará a los depositantes el interés anual del 10 o|o.

Se organizará, asimismo, una comisión de excursiones.

La matrícula se encuentra abierta diariamente, de 8 a 10 P. M.

VIDA ESTUDIANTIL

CENTRO DE ESTUDIANTES DE ANTOFAGASTA.— Este Centro celebrará sesión el Domingo 27 del presente a las 2 P. M., en la Federación de Estudiantes.

LIGA CONTRA EL ALCOHOL Y EL CIGARRO DEL LICEO "BARROS BORGOÑO. — En las últimas sesiones de directorio se han tomado los siguientes acuerdos:

Celebrar una sesión solemne el Miércoles 24 del presente a las 4 P. M.,; dar una velada como medio de propaganda en la Escuela Normal N.o 3, siempre que ese local sea facultado por la directora de este establecimiento; comisionar a los señores Aris, Peña y Beas para que organicen esta velada literario-musical; comisionar a los señores Aris, Mandujano y Valdebenito, para que se acerquen a los diversos establecimientos de educación de Santiago a iniciar en ellos fundación de ligas análogas a ésta; nombrar a los señores Aránguiz, Beas y Mandujano, para que formen la comisión de prensa.

NOTICIAS ADMINISTRATIVAS

OBRAS DE CONSTRUCCION DE LA ESCUELA DE FARMACIA.— Como arquitecto e inspector de obras se han propuesto a los señores Aliro Cordero y Julio Tejos.

Para iniciar las obras se han destinado 10,000 pesos.

CAMINOS DE CAUTIN.— Para su reparación se han destinado los fondos correspondientes.

LICEO DE HOMBRES DE LOS ANGELES.— Para construirle un segundo piso se han ajustado los planos y presupuestos correspondientes.

PUENTES DE COLLANCO Y QUILLON.— Para los trabajos de construcción de estos puentes en los caminos situados entre La Florida y Nueva Aldea, se ha destinado la suma de $ 25,678.44.

FERROCARRIL DE IQUIQUE A PINTADOS.— Para la terminación de la Sección comprendida entre el kilómetro 3250 de Iquique al Alto Hospicio, se ha autorizado pedir propuestas.

El presupuesto oficial asciende a $ 1.383,590.81.

EL INSPECTOR DE LOS SERVICIOS DE MINAS Y GEOLOGIA.— Ha sido autorizado para adquirir instrumentos para los servicios de su cargo.

ESCUELA PROFESIONAL DE ANGOL.— Profesora de tejidos a máquina y a mano y al telar ha sido nombrada doña Juana Tintriqueo.

SUBVENCION A DIVERSOS ESTABLECIMIENTOS INDUSTRIALES.— A la Sociedad de Fomento Fabril 53,000 pesos.

"Colle" El Calzado Sin Rival

La hebilla en el calzado

"GRAN BARATURA"

No debe usted comprar calzado "para señora", sin pasar a conocer la nueva remesa de la gran marca "COLLE AMERICAN", que recientemente ha recibido "La Flor del Día".

Es sabido que dicho calzado, a más de su extraordinaria duración, no es caro, y es sumamente cómodo y muy elegante.

Importadas recibió también esta Casa un surtido de finas y elegantes hebillas de mostacilla, para calzado.

Corsés

Compre sus corsés en "La Flor del Día". Son las mejores formas y muy acreditados por su gran duración.

"La Flor del Día", San Antonio 98, esquina Moneda.

25-J

PROXIMAMENTE
"BOSTON"

CUESTIONES LOCALES

AYUDANTIA DE LA INTENDENCIA. —En la mañana de ayer se hizo cargo de su nuevo puesto de ayudante de la Intendencia, el comisario don Emiliano Feliú, en reemplazo de don Francisco Walton, quien ha sido designado para ocupar el cargo de comisario de la 4.a.

HERMOSEAMIENTO DEL CERRO SAN CRISTOBAL. — Se conceden mil pesos para la continuación de estas obras. — La Comisión de Hacienda de la Cámara de Diputados ha aprobado el proyecto presentado por la Comisión que tiene a su cargo la ornamentación del Cerro de San Cristóbal, en el cual se destina la suma de mil pesos para la continuación de dichas obras.

MEMORANDUM

MATRIMONIOS

Junio 2. —Alfredo Tapia Salvo con Benigna Pérez Torres, José Bravo Baeza con Guillermina Navarro, Guillermo Otto Zaschmke Jacob con Petronila Gormáz Barrientos, Ramón Guzmán Quezada con Rosa Bustos Cordero, Alberto Silva Zamorano con Lastenia Solís.

NACIMIENTOS

Junio 22. —Rosa Clementina Gálvez Molina, Luis Felipe Moral Fernández, René Otárola Ponce, Federico Mario González Sotomayor, Alvaro Sergio Bunster Briceño, María Guadalupe Gómez Escasería, Angela de la Luz Acevedo Ubilla, Sergio Alberto Pérez, Ana Avendaño Fuenzalida, Heriberto Enrique Albornoz Martínez, Luz de los Angeles Avalos Guerrero, Carmen Rosa Lara, Elvira Emilia Medina Silva, Alfonso José Arduenzo González, Gonzalo Cienfuegos Brunet, María Eliana Muñoz Cordero, María Gioconda Muñoz Cordero, Rafael Saul Medina Castillo, Marta de las Mercedes Medina Castillo, Oscar Orlando Collao Acevedo.

DEFUNCIONES

Junio 23. — Oscar Verdugo, de 4 años; Eugenio Chacón, de 1; Antonio Martínez, de 4; Raúl Aravena, de 3; Diego Pérez, de 110; Felipe Guilberti, de 43; Doralisa Gutiérrez, de 50; Pedro González, de 30; Luis Rannetto, de 20; Ema Celis, de 20; Manuel Gallardo, de 21; Petronila Montenegro, de 40; Sofía Ulloa, de 24; N. N., de 60; Filomena Contreras, de 65; Cantalicio Hinojosa, de 40; Celia Ortiz, de 52; Ricardo Villalobo, de 80; Demofila Tapia, de 35; Cristián Astahuera, de 59; Ana Rubilar, de 25; José Saavedra, de 49; Juan Muñoz, de 59; Delia Guerra, de 26; María Castro, de 24; Carlos Fernández, de 22; Raimundo Joffwe de 32; Juan Madrid, de 17; Guillermo Miranda, de 12; Efraín Madariaga, de 64, y once menores de un año.

Tinte Indiana

Maravilloso regenerador del cabello y de la barba, cuyos satisfactorios resultados están probados durante 40 años, por cuantos lo usan.

Muchos millones de frascos consumidos durante este tiempo.

Su bajo precio lo coloca al alcance de todos.

Se vende en cuatro colores: Negro, Castaño obscuro, Castaño claro y Rubio.

De venta en todas las boticas 30-J.

REMITIDOS

Señor Primer Alcalde de la I. Municipalidad. — Presente:

Por las dificultades que existen para hablar personalmente con Ud.; sin haber podido, mucho tiempo solicitando audiencia, me ha sido imposible denunciar privadamente a la Alcaldía de su cargo, un hecho cometido por el Inspector Municipal señor Pedro Jaramillo; me veo en el ineludible deber de hacer este denuncio públicamente, para que se conozca en esta forma la escasa honorabilidad del empleado municipal en referencia.

Poseo en esta ciudad, en la calle de Santa Isabel número 018, un negocio de combustibles; por él pago la patente respectiva.

El día 28 de Mayo último, don Pedro Jaramillo, se introdujo clandestinamente a mi indicado negocio y hasta mis habitaciones particulares.

Como yo no tenía conocimiento de que aquél fuese inspector municipal, porque a ninguna persona que había en ese momento en mi negocio, exhibió el carnet, y que demostrase su calidad de tal funcionario, le increpé su conducta y le manifesté que su procedimiento constituía un delito de violación de domicilio, por cuya causa me he presentado criminalmente contra el señor Pedro Jaramillo, a fin de que la justicia castigue en la forma que merecen delincuentes de esta clase.

El 5 de Junio, o sea, siete días después del abuso que dejo indicado, el Inspector Municipal a que me he referido, procedía a la clausura de mi negocio, con fuerza pública, y manifestó que lo hacía, no por ninguna causa legal, "sino por atrevido", según exposición textual de aquél, y porque no lo había complacido al señor Inspector en sus deseos de lucro.

Efectivamente, emplazo y exijo al señor Pedro Jaramillo, que exprese y justifique la causa legal que tuvo para hacer la clausura de mi negocio.

Puedo asegurar a Ud., señor Alcalde, con el testimonio de muchas personas, que la clausura de mi negocio, se debe solamente al hecho de haberme negado a entregar a don Pedro Jaramillo, el dinero que me solicitara por los daños que podía causarle como **Inspector Municipal.**

Tan cierta es esta afirmación, que he podido comprobar que en las dos Secretarías del Juzgado de Policía Local,. no existe ningún parte, así como ninguna constancia existe en las demás oficinas municipales donde se tramitan asuntos de esta naturaleza.

Además, he presentado a la Secretaría de su cargo, una solicitud, para que Ud. se sirva ordenar la reapertura de mi negocio, y que la solicitud ha desaparecido de la Secretaría respectiva, encontrándose actualmente en la cartera del Inspector señor Jaramillo, quien me ha asegurado que intertanto no decline arreglar con él, entregándole dinero, la autoridad de Ud. no puede ni debe hacer ninguna investigación al respecto, para ordenar la reapertura de mi negocio.

Como estos hechos los puedo comprobar cuando sea
en presencia de la Alcaldía,
to de la autoridad de Ud.
investigación al respecto, para
formándose verdadero concepto
la calidad de persona que es
Inspector Municipal don Pedro
ramillo, haga recaer sobre
sanción que merecen los
narios públicos que delinquen
riamente en el cargo que desem
ñan, así como ordenando la
apertura de mi negocio, por
haber existido causa legal para
clausura.

La autoridad de Ud., señor
calde, llamada a ser un
y garantía para los comerciantes
que somos víctimas de la
ción del Inspector Municipal
Jaramillo, debe ordenar una
vestigación rápida sobre los
chos indicados, con la seguridad
de que así cumpliría uno de
deberes primordiales que
las autoridades cuando los
nocen.

Con sentimientos de dis
consideración, soy del Pri
calde su atento y S. S. — C
Castillo.

Dirección: Santa Isabel 01

21

MARAVILLOSA CURACIÓ
Hecha por el habilísimo bot
doctor Pedro Givovich, que
en calle Vergara 511

Mi esposa, María Ibáñez,
de inflamación e hinchazón
glándulas, pasaba toda reve
y sajada; como 18 años enf
sanó como al mes, con los
dios vegetales de dicho señor
ce más de un año a que m
quedándole como comproba
pescuezo cubierto de cicatrice
El doctor la curó por la
y debilidad general.

Reciba el señor Givovich
más distinguidos agradecim
por tratarse de una enferm
declarada incurable.

San Miguel 29.

JOSE GONZAL

LAS ALMORRANAS SE CU
EN 6 A 14 DIAS

Se garantiza que el UNGU
PAZO curará las Almorranas
ples, sangrantes con picazón
ternas, en 6 a 14 días o se dev
el dinero. Hecho por la PAR
DICINE Co. St. Louis, E. U.

Fundición San Pab
Oficina de venta:
Galería Alessandri 7-A. — Te
léfono 5119, Central
Talleres:
Blanco Encalada 3023.— Te
fono 94, Estación
Arados Avery 18-19 1|2 —
Ames 19, importados. Rast
de 30 clavos. Cultivadores
y 6 puntas. Repuestos para
mismos y toda clase de a
dos
OFRECE

¡Ocasión!
BOMBA
A VAPOR
y otra de palanca, véndese.
CUERPO DE BOMBEROS
LOS ANDES
150-30-J

CIUDADANOS

Para triunfar en las próximas elecciones, es necesario tener vigor y fuerza suficiente, que sólo lo conseguirán tomando de la riquísima **CHICHA DE QUILICURA**, de la última llegada al

Restaurant, Bar "Del Teatro"
MERCED 827. PORTAL ALCALDE

FERROCARRILES DEL ESTADO

CARGA LLEGADA EL DIA 22 DE JUNIO

Procedencia	N.o de guía	N.o del boleto	Contenido	N.o del carro	Quintalaje	Consignat
Doñihue. . .	180	633	Leña	N 452	240	R. Soto
Maule. . .	10	839	Carboncillo	P 270	200	Bc. Repú
Traiguén. .	720	500	Muebles	D 77	200	M. Wast
S. Bernardo	215	850	356 S|afrecho	D 172	20	Passalaq
S. Bernardo	216	854	435 S|harina	D 376	200	Passalaq

Santiago, Junio 23 de 1920.

TABLERO METALICO PUENTE COLO

Pídense propuestas públicas para la ejecución y suministro
tablero metálico para el puente Colo.

Antecedentes pueden consultarse en la Sección Obras del
partamento de la Vía y Obras, Estación Mapocho, de 14 a 16 horas

Las propuestas se abrirán en la oficina del Jefe del Dep
mento indicado, el 22 de Julio próximo, a las 15 horas.

Se solicitan propuestas, en licitación pública, para la prov
de 30,000 m3. de lastre (chancado de piedra de cantera o de
de río y ripio harneado) para la 1.a Zona, destinados al sector
prendido entre el puente Mapocho, km. 4 y el km. 28.4, entre
estaciones de Yungay y Polpaico, las cuales se abrirán, en Santi
en la oficina del jefe del Departamento de la Vía y Obras, y en
paraíso, en la Administración de la 1.a Zona, el día 8 de Julio pr
mo, a las 3 P. M.

Las bases y demás antecedentes pueden consultarse diariam
te: en Santiago, en el Departamento de la Vía y Obras, y en Va
raíso, en la oficina del jefe de la Sección Vía y Obras, de 2 a 3 P.

EL JEFE DEL DEPARTAMENTO DE LA VIA Y OBRAS.

Se solicitan propuestas públicas para el 26 de Agosto próxim
por cambios, cruzamientos y accesorios de enrieladura.

Bases y antecedentes en el Departamento de Materiales y
cenes en la Estación de Alameda.

Santiago, 19 de Mayo de 1920.

Se solicitan propuestas públicas para el 30 de Julio próxim
por cambios y cruzamientos.

Bases y antecedentes en el Departamento de Materiales y A
macenes (Estación Alameda).

Se solicitan propuestas públicas para el 30 de Julio próxim
por cambios y cruzamientos.

Bases y antecedentes en el Departamento de Materiales y A
macenes (Estación Alameda).

Santiago, 28 de Abril de 1920.

Se solicitan propuestas públicas para el 13 de Julio próximo, p
tubos para calderos, aisladores, tornillos, fierro en lingotes y galv
nizado, carboncillo para fragua, manguera, torpedos para señales,
pas, romanas, frazadas, palas y máquina para lavar y secar repro
ciones.

Bases y antecedentes en el Departamento de Materiales y A
cenes (Estación de Alameda).

Santiago, 7 de Abril de 1920.

DEPORTES

FOOT-BALL

POR EL ESCUDO SIMPSON

El encuentro del próximo Domingo en Viña del Mar Zona Sur contra Zona Central

El próximo Domingo se realizará en la cancha N.o 1 del Valparaíso Sporting Club, el primer encuentro por la competencia del Escudo Simpson, entre los equipos representativos de la Zona Sur y de la Zona Central.

Los jugadores señores Enrique Abello, Héctor Baeza, Fernando Prieto y Juan Legarreta, que integran este último conjunto, se trasladarán a Viña del Mar por el expreso de la tarde del Sábado próximo, acompañados del primer vice-presidente de la Asociación Santiago, señor José A. Salinas.

En Valparaíso existe bastante entusiasmo por presenciar esta partida.

El conjunto de la Zona Sur, llegará el Sábado al vecino puerto, a cargo de los dirigentes de Talcahuano y uno de Concepción. Presidirá la delegación el Clodomiro 2.o Labbé.

Los conjuntos se presentarán en la siguiente forma:

Zona Sur
Robles
Bustos, Sáez
Toro, Elgueta, Unzaga
Domínguez, Fuentes, France
Sánchez H. Muñoz

O

Herrera
Varas, Legarreta, Conejeros, Prieto
Baeza, Báez, Abello
Poirier, Vergara
Guerrero
Zona Central

Figura como reservas por la Zona Sur, los señores P. Barra, B. Muñoz y Fuentealba y por la Zona Central, los señores Gamboa, C. Ernst, Gatica, A. Paredes, Vera y J. Paredes.

Comentando "El Sur" de Concepción la forma en que quedó constituído el cuadro de aquella zona, dice:

"Como pueden ver los aficionados, el equipo ha tenido una escasa mejora con la inclusión de Sáez en la zaga. Sáez era hace dos años un zaguero bastante bueno, aunque como dijo uno, estaba todavía "en bruto", es decir le faltaba mucha astucia y conocimientos de la táctica, pero con dos años de práctica, seguramente, habrá alcanzado estas cualidades.

La línea media con Elgueta al centro no nos parece más eficiente que la que vimos actuar contra los ingleses el Domingo antepasado. Allí se nos ocurre que debe estar Unzaga que sabe mucho más de juego que Elgueta. Tal vez lo quitaron de ese puesto por alegador, pero nada se saca, pues él alega donde quiere que lo pongan.

En el ataque, nuestros dirigentes no pudieron, a lo que parece, encontrar el hombre para reemplazar a Fuentes al centro y llevarlo al ala derecha y poder así sacar a Sánchez que, hay que decirlo con franqueza, no "vuela" para ese equipo. Ha sido una verdadera lástima, puesto que Fuentes está muy lejos de responder al puesto que se le asignó y en cambio en el ala todos sabemos de lo que es capaz si lo quiere".

FEDERACION ESCOLAR DE DEPORTES. — El Directorio de esta institución se reunirá a las 5 P. M., de hoy, en los salones de "El Diario Ilustrado".

A esta reunión deberán asistir los señores delegados de los establecimientos que deseen participar en las competencias de este año.

LIGA METROPOLITANA DE DEPORTES. — Partidas para el Domingo próximo:

Capitán Prat I con Guacolda I; cancha Metropolitana, hora 1.40, árbitro, señor J. Figueroa.

División intermedia:

Miraflores I con Santiago Rangers I, cancha Metropolitana, hora 3.30, árbitro, señor Ed. Tesada.

Small Star con Unión, cancha Gath y Chaves, hora 3.30, árbitro señor J. Macdonald.

Segunda división (A. Acosta):

Maestranza A. II con Gath y Chaves II, cancha Maestranza, hora 3, árbitro, señor V. Montalva.

Green Cross II con 1.o de Mayo II, cancha Metropolitana, hora 9, árbitro señor C. Aguirre.

Tercera División:

Monitor con Tricolor Royal, cancha C. S. N., hora 2, árbitro señor Ramón Gómez.

Santiago Rangers II con J. Tocornal II, cancha Metropolitana, hora 10.30, árbitro señor Ed. Garcés.

Angamos II con Submarino II, cancha Gath y Chaves, hora 1.45, árbitro señor O. Gallardo.

Directores de cancha: Metropolitana, en la mañana, señor Aguirre, tarde J. Prieto; C. S. N., señor Barros; Gath y Chaves, señor Miranda; Maestranza, señor Reyes.

En la secretaría hay correspondencia para el Pedro Valdivia. Puede pasar a retirarla de 6 a 8 P. M.

ASOCIACION DE FOOTBALL DE SANTIAGO. — Se ha fijado para Julio 11 la partida Ibérico III con Morning Star III.

La partida Ibérico II con Borgoño II se anunció indebidamente para Setiembre 12, pues ya se jugó.

Quedan sin efecto las partidas fijadas en el calendario a los clubs Brasil y Lautaro por haberse retirado estos conjuntos de la competencia.

Por error se anunciaron para Junio 29, las partidas M. Eléctrica I con F. Libertad I y M. Eléctrica II con F. Libertad II. Oportunamente se les fijará fecha.

—El Consejo de esta corporación sesionará con el número que asista, hoy Jueves, a las 8.45 P. M. en Santo Domingo 1223.

LIGA JOSE ARRIETA. — Partidas para el Domingo 27 de Junio: Primera división:

Fábrica de Vidrios I con Gold Cross I, cancha Fábrica de Vidrios, hora 1.30 P. M., Referée: don Víctor Valdevinos.

Williamson I con Santa Elena I. Cancha Fábrica de Vidrios, hora 3.15 P. M., referée, don Pedro Guevara.

Director de canchas, don R. L. Hernández.

Estrella de Chile I con Guindos I cancha Peñalolén, hora 2.30 P. M., referée. don Luis Maturana. Directores de cancha: señores Custodio Berrios y Narciso 2.o Calderón.

Se ruega a los delegados de los clubs Fábrica de Vidrios, Estrella de Chile, Guindos y Santa Elena, se sirvan por la secretaría antes del Sábado.

ARQUITECTURA CON LOCATELLI. — El Sábado próximo, a las 2.30 P. M., en la cancha del Santiago, jugarán una partida estos equipos.

ASOCIACION ESCOLAR DE DEPORTES. — En vista de las razones dadas por los delegados se suspenden las siguientes partidas:

Escuela Normal Arzobispado v. Inst. Electrotécnico.

Escuela de Artes I v. Escuela Normal I.

Las demás partidas se jugarán como se había indicado.

CITACIONES.

TACNA F. C. — Junta general para mañana Viernes, a las 9 P. M., en atoJebehceocn-VDGôET E M., en Jotabeche esquina de 5 de Abril. Se ruega la asistencia a los señores Oscar Díaz, Segundo Allende, Jorge Cruzat, Manuel Toro y hermanos Gaete.

POR DOBLE INSCRIPCION.— Han sido suspendidos por dos meses los jugadores señores Carlos Burgos y Pedro Luis Forgez en virtud de haber solicitado inscripción por dos clubs.

WANDERER II CON STAR VALPARAISO II.—Se ha acordado asignar al primero de estos equipos los puntos de su partida con el segundo, en virtud de haber actuado por este último el jugador inhabilitado Segundo Belmar, quien fué suspendido por un año.

TRASLADOS.—A solicitud de los clubs interesados se han concedido los siguientes traslados: Luis Briceño, del Britania I al II; Juan Godoy, Guillermo 2.o Salinas, Héctor Salamanca, Ernesto Cádiz, Juan 2.0 Tapia, J. Lagos González y Oscar Orrego, del Arco Iris II A al II B.

SOLICITUD DENEGADA. — Por haberse opuesto el Liverpool F. C. ha sido rechazada la solicitud de cancelación presentada por el jugador de dicho club, señor Oscar A. González F.

ASOCIACION DE FOOTBALL DE SANTIAGO.—Partidas oficiales que se jugarán en Junio 27 y 29.

Junio 27:

Copa República.—Britania I con Gimnástico I; cancha N.o 1; hora, 2 P. M.; árbitro, señor Francisco Jiménez.

National Star con Magallanes I; cancha N.o 1; hora, 3.30 P. M.; árbitro, señor Carlos Saenger.

Copa Chile.—Badminton I con Borgoño I; cancha Badminton; hora, 3.30 P. M.; árbitro, señor Francisco Troncoso.

Santiago I con Internado; cancha Santiago; hora, 2 P. M.; árbitro, señor Humberto Peña.

Sportverein I con Morning Star I; cancha Los Leones; hora, 3 P. M.; árbitro, señor Arturo Besoain.

Copa Independencia.— Britania II con Gimnástico II; cancha N.o 1; hora, 10.45 A. M.; árbitro, señor Rómulo Jarpa.

Copa Arauco.—Badminton II con Borgoño II; cancha Badminton; hora, 2 P. M.; árbitro, señor Francisco Troncoso.

Copa Blanco.—Ibérico III con Magallanes III; cancha N.o 2; hora 10.45 A. M., árbitro, señor Carlos Moraga.

Gimnástico III con Britania III; cancha N.o 1; hora, 9.30 A. M.; árbitro, señor Humberto Peña.

Santiago III con M. Eléctrica III; cancha Santiago; hora, 10.30 A. M.; árbitro, señor Ernesto Sepúlveda.

Junio 29:

Copa Chile.—L. de Aplicación con Ibérico I; cancha N.o 1; hora, 3.30 P. M.; árbitro, señor J. M. Fernández.

Copa Caupolicán.—Olimpia con E. Normal; cancha N.o 2; hora, 3.30 P. M.; árbitro, señor Oscar García.

Copa Arauco.—Morning Star II con Esperanto II; cancha N.o 1; hora, 2 P. M.; árbitro, señor Humberto Peña.

Directores de turno. —Junio 27, canchas N.o 1 y 2, en la mañana, el señor Díaz y Flores; y en la tarde, los señores Escobar y Horta; cancha Badminton, señores Salinas y Pacheco; cancha Santiago, señor Vial; y Los Leones, señor Vergara.

Junio 29, señor Schmidt.

FEDERACION ESCOLAR DE DEPORTES. — En la sesión de directorio que se realizará hoy a las 5 P. M., en los salones de "El Diario Ilustrado", se procederá al sorteo para la confección del calendario oficial.

Sólo serán incluídos en este calendario, los establecimientos que cumplan antes de esta sesión con los requisitos reglamentarios de la inscripción.

A INGLATERRA. — Hoy por el tren de las 12.45 P. M., partirá a Valparaíso el conocido deportista y árbitro infantil, señor Gordon Aikman, quien se trasladará a Europa por el vapor "Ortega". Le deseamos éxito en su jira.

ASOCIACION OBRERA DE FOOTBALL. — Partidas para el Domingo 27:

II SERIE

América 2.o con S. El Mirador 2.o Cancha N.o 1. Hora 3.15 P. M. Arbitro señor Domingo Araya Orozco.

Bernal 1.o con Patria 1.o Cancha Unión Americana. Hora 3.15 P. M. Arbitro señor Francisco Arriagada B.

III SERIE

S. Lincoyán 1.o con Bernal 2.o Cancha N.o 1. Hora 1.45 P. M. Arbitro señor Roberto Barrueto C.

Patria 2.o con Bandera Nacional 1.o Cancha U. Americana. Hora 1.45 P. M. Arbitro señor Luis Aguilera R.

Directores de cancha:

U. Americana, señor Luis Vidal.

N.o 1, señor Manuel Cisterna.

Director general, señor Clodomiro Baeza.

LIGA NACIONAL DE FOOTBALL. Calendario del mes de Julio

Domingo 4:

Copa Santiago. — Unión Victoria I con Patria y Hogar I (complementario de 20 minutos).

Loma Verde I con Menadier I.

Copa Mapocho. — Electro Metalúrgico I con U. Centenario I.

Unión Gráfico I con Manuel Acevedo I.

Copa Santander. — J. Vivaceta I con Aliado I.

Copa Lautaro. — Loma Verde II con Menadier II.

Copa Galvarino. — E. Metalúrgico II con U. Centenario II.

Copa Rojas Cerda. — U. San Eugenio III con J. Bulnes III.

U. Santa sabel III con Estrella Nacional III.

Domingo 11:

Copa Santiago. — Coquimbo I con Patria y Hogar I.

Ilustración I con Unión Gráfico I.

Copa Lautaro. — Coquimbo II con Patria y Hogar II.

Copa Santander. — Independencia I con U. Chacabuco I.

Copa Rojas Cerda. — U. Chacabuco II con Unión San Eugenio III.

U. Victoria III con J. Bulnes III.

Domingo 18:

Copa Santiago: J. Bulnes I con U. Camilo Henríquez I.

Copa Mapocho. — Manuel Acevedo I con Estrella Nacional I.

Copa Lautaro. — J. Bulnes II con U. Camilo Henríquez II.

Copa Santander. — Yungay I con Tacna I.

Los Carrera I con The Lebanon Shoe I.

Copa Rojas Cerda. — U. Victoria III con Yungay II.

Domingo 25:

Copa Santiago. — U. Victoria I con 18 de Setiembre I.

Copa Mapocho. — A. Duhalde I con Raab Recoleta I

Germinar I con U. San Eugenio 1.o

Copa Santander. — Independencia I con Aliado I.

U. Chacabuco I con Tacna I.

Copa Lautaro. — U. Victoria II con 18 de Setiembre II.

Copa Galvarino. — Germinar II con U. San Eugenio II.

Copa Rojas Cerda. — Yungay II con U. Chacabuco II.

LIGA NACIONAL DE FOOTBALL. — En la sesión de Directorio celebrada el 9 de Junio, se tomaron, entre otros, los siguientes acuerdos:

1.o Aceptar las siguientes solicitudes de inscripción, puestas en tabla en la sesión anterior:

Señores Manuel Torrealba y Amador Cifuentes, por el Chacabuco 1.o; Jorge Tourrel, por el Independencia 1.o; Francisco Pinto y Francisco Sánchez, por el Centenario 2.o: Albino Muñoz, Eduardo Palacios, Juan Barros, Juan Orellana y Luis García, por el Fermín Vivaceta 1.o

2.o Multar con 5 pesos a los clubs Coquimbo, Menadier, Raab Recoleta y La Laguna, por omitir el informe de sus partidas oficiales del día 3.

3.o Pedir informe al árbitro de la partida Coquimbo con Menadier, y dejar pendiente su resultado hasta que lo presente, conjuntamente con el de los clubs.

4.o Aprobar los siguientes resultados, de las partidas jugadas el Jueves 3:

Raab Recoleta 1.o (0) con Ilustración 1.o (2).

La Laguna 1.o (0) con Los Carrera 1.o (1 R.)

Unión Santa Isabel 3.o (2) con U. Chacabuco 2.o (1).

Independencia 2.o (3) con Los Carrera 2.o (2).

5.o Eliminar de los registros de la Liga, al La Laguna 1.o, por no haberse presentado a dos league-matches consecutivos, (artículo 68 de los Reglamentos).

6.o Suspender por dos partidas oficiales al jugador Eduardo Flores, del Raab Recoleta 1.o, por señalar el árbitro, en el informe de la partida jugada entre este club y el Ilustración 1.o, el Jueves 3, que dicho jugador fué retirado de la cancha por su juego peligroso y mofarse de sus fallos.

7.o Amonestar al jugador E. Moreno, del Ilustración 1.o, por usar juego prohibido en la misma partida anterior, razón por la cual fué obligado a abandonar la cancha. En caso de reincidencia, será suspendido.

8.o Suspender por el término de un año al jugador Luis Pacheco, del Raab Recoleta, en consideración a la indigna actitud que asumió en el desarrollo de la partida antes mencionada, abandonando la cancha en el segundo período, y después, como espectador, amenazando groseramente al árbitro, animando a los jugadores e introduciéndose a la cancha para perturbar el juego. Siendo un elemento perturbador en nuestras canchas, prohibirle la entrada a ellas en lo sucesivo.

9.o Cancelar, a petición de los clubs respectivos, los siguientes jugadores:

Juvenal Montano, del U. Centenario 1.o; Antonio Acuña, del U. Centenario 2.o, y José Moscoso, del B. Dávila 2.o

10. Repetir la partida U. Chacabuco 2.o con Unión San Eugenio 3.o, jugada el 21 de Mayo último, debiendo intervenir los mismos jugadores que actuaron en la partida anulada.

CICLISMO

CLUB CICLISTA IBERICO. — En la última reunión general celebrada por esta institución, se acordó la formación de las secciones de atletismo, box y otros.

Los señores socios que deseen inscribirse, pueden hacerlo donde el secretario, Maestranza 392, o en el Centro Español, los Domingos, de 10 a 12 de la mañana, en secretaría.

Fué elegido para pro-secretario el entusiasta consocio señor Máximo Llaneza.

ATLETISMO

FEDERACION ESCOLAR DE DEPORTES. — Hoy Jueves, a las 5 P. M.; en los salones de "El Diario Ilustrado", se reunirá el directorio de esta institución.

Se confeccionará el programa oficial para los torneos del presente año.

Se nos pide recomendar la asistencia a los delegados de los establecimientos que deseen intervenir en las competencias de esta colectividad.

SECCION DEPORTIVA DEL SINDICATO DE CHAUFFEURS.— Esta institución efectuará próximamente un torneo atlético, cuyo programa es el siguiente:

100 metros planos para perdedores.
100 metros planos todo competidor.
Lanzamiento de la bala
Salto alto con impulso.
800 metros planos.
Lanzamiento del disco.
200 metros vallas.
Salto largo sin impulso.
400 metros planos.

PING - PONG

SECCION DEPORTIVA DEL SINDICATO DE CHAUFFEURS.— El Sábado próximo se reunirán los socios de esta institución, en San Pablo 2169, a objeto de reglamentar el próximo torneo de ping-pong.

Se encarece la asistencia a los jugadores del I y II equipos.

MOTOCICLISMO

CLUB MOTOCICLISTA NACIONAL.—Esta institución, en junta general de fecha 20 del presente, eligió el nuevo directorio que regirá los destinos durante el período de Julio a Diciembre, quedando constituído en la siguiente forma:

Presidente, señor Luis Vargas R.
Vice-presidente, señor Javier Fernández Pérez.
Secretario, señor Alberto Undurraga B.
Tesorero, señor Julio Hamel.
Pro-secretario, señor Luis Veloz del Campo.
Pro-tesorero, señor José Cortés C.
Directores, señores Francisco Rojas, Carlos Faché, Julio Alvarado y Alfonso Garcés Ugarte.
Comisión organizadora de fiestas, señores Luis Veloz del Campo, José Cortés C., Luis Vargas R. y Julio Hamel.
Comisión fiscalizadora de solicitudes de ingreso, señores Luis Vargas R., Juan Francisco Hernández P. y José Cortés C.

EXCURSIONISMO

CUERPO EXCURSIONISTA HISPANO AMERICANO.— Excursión a Rancagua.—Siguen los preparativos para la excursión a Rancagua.

Siendo grande el entusiasmo con que los socios han acogido dicha excursión, el directorio se esfuerza por organizarla en la mejor forma posible, para no defraudar las esperanzas de los señores excursionistas, que ven en ella una magnífica oportunidad para sacudir el reposo obligado que el invierno impone a los virtuosos de este deporte.

CITACIONES

CITAN A SESION:

Bernal Hnos. F. C. — Junta general para hoy, a las 8 P. M., en San Diego 1269.

Laboratorio Chile F. C. — Junta general para hoy. Hora y local de costumbre.

U. Chacabuco F. C. — Junta general para hoy, a las 8 P. M., en el local de costumbre.

Brasil F. C. — Junta general para hoy, a las 9 P. M., en su secretaría, Recoleta 1075.

1.o de Mayo Infantil F. C. — Junta general extraordinaria para hoy, a las 8 P. M., en calle Carlos N.o 1155.

Morning Star F. C. — Junta general para hoy, a las 9 P. M.

Valparaíso Sporting F. C. — Junta general para hoy, a las 7 1|2 P. M., en Herrera 8-A altos.

Monitor F. C. — Junta general extraordinaria para hoy, a las 7 y media, en Madrid 1334.

Santiago Infantil F. C. — Junta general para el Viernes, local y hora de costumbre.

Libertad Star Infantil F. C. — Junta general para hoy, a las 8.30, en Pinto 1672.

CITAN A JUGAR:

Centro Estudiantes de Arquitectura F. C. — Jugadores para el Sábado próximo, a las 2 P. M., en la cancha del Santiago F. C., Avenida del Panteón.

Ibérico Balompié. — Jugadores de todos los equipos para mañana, a las 2 1|2, en nuestra cancha.

Esperanto F. C. — Jugadores del segundo equipo para el Martes, a la 1.45 P. M., en la cancha Independencia N.o 1.

Gimnástico F. C. — Jugadores del 2.o y 3.o a las 9 de la mañana, y del 1.o a la 1 de la tarde del próximo Domingo, en la cancha Independencia.

Magallanes F. C. — Jugadores del 3.er equipo para el Domingo, a las 10 A. M., en la cancha Independencia; a los del segundo y 1.o a las 3 P. M. en la misma cancha.

GUIA PROFESIONAL

ABOGADOS

ARTURO ALESSANDRI
ARTURO ALESSANDRI R.
FERNANDO ALESSANDRI R.
VICTOR ACEVEDO L.
Domicilio y estudio: Delicias 1158. De 9 a 11.30 y 4 a 6. Teléf. Ingl. 1414 .Teléf. Nac. 1833.

ERNESTO BARROS JARPA
CESAR JIMENEZ FUENZALIDA
Gálvez 88. Teléfono 1815.

LUIS MALAQUIAS CONCHA S.
Asuntos civiles, criminales, accidentes, apelaciones. Compañía 1065. Casilla 1088.

ALCIBIADES CARRILLO
Trasladóse Compañía 1231, frente a Notaría Lizana. Casilla 1214.

CLARO Y Cía.
Luis Claro Solar, Samuel Claro Lastarria, Héctor Claro Salas, Fernando Claro Salas. Morandé 231. Teléfono 2355.

NAZARIO CHACON DEL CAMPO
Morandé 466. Teléf. 966. Cas. 3311.

ALFREDO CAÑAS O'RYAN
Procesos criminales, preferentemente apelaciones, casaciones. Santo Domingo 1443.

PEDRO DAZA BRANTES
Morandé 440. Casilla 2281.

FERNANDO ERRAZURIZ TAGLE
Notario-abogado. Bandera 345. Casilla 926. Teléf. 3324. Desde las 9 A .M. hasta las 6.30 P. M.

JORGE ERRAZURIZ TAGLE
LUIS A. QUINTEROS T.
Trasladaron su escritorio a Amunátegui 301. Teléf. 633. Cas. 2592.

HERMAN ECHEVERRIA C.
Moneda 1148. Teléf. 3421. Domicilio: Carrera 172. Teléfono 1594.

LADISLAO ERRAZURIZ
HERNAN LEIGH BAÑADOS
De 3 a 5. Alameda 1902.

NICANOR ELGUETA N.
Galería Alessandri 19 A (altos). Teléfono Inglés 536.

DANIEL FELIU
y OSCAR FELIU H.
Merced 557. Teléf. 582. Cas. 3177.

GALV. GALLARDO NIETO
Ahumada 168, altos. Teléf. 2343.

JORGE GALLARDO NIETO
Asuntos civiles y criminales. Se trasladó Morandé 244.

HECTOR ARNALDO GUERRA
CESAR DE LA CRUZ M.
Causas criminales y civiles. Sto. Domingo 1175.— Casilla 125

EDUARDO GREZ PADILLA
Catedral 1425. Teléfono 1144.

MANUEL GAETE FAGALDE
Notario-abogado. Huérfanos 1242. Teléfono Inglés 1355. De 9 a 18.30. Domicilio: Vergara 261.

OSVALDO HEVIA L.
Morandé 244. Casilla 1831.

GUSTAVO KALTWASSER DIAZ
Huérfanos 1175. Casilla 855.

MARTIN Y HERNAN FIGUEROA ANGUITA
717, San Antonio. Teléfono 1681.

BERNARDINO LEIVA
Abogado. Se trasladó a Bandera 552.

MIGUEL LUIS LAGOS
Abogado Banco Hipotecario de Chile. de 11-12 y de 3 a 4. Casilla 1455.

LORENZO MONTT
AMBROSIO MONTT WILMS
Compañía 1207. Teléfono 2307.

MANUEL MERINO E.
LUIS MERINO E.
Agustinas 584. Teléf. 2077. Casilla 2407. De 4 a 5 1|2.

MANUEL OLIVA
Estudio: Galería Alessandri ofc. 15 A., en bajos.

ANTONIO PLANET C.
Abogado. —Especialmente cuestiones comerciales. Estudio: Bandera 575, oficina 34. Casilla 4034. Teléfono Inglés 1137. 3 a 5 P. M.

ROBERTO DE PETRIS
San Diego 65. Teléf. 15. Cas. 4044. Juicios civiles, criminales, de comercio, asuntos jurisdicción voluntaria.

CARLOS A. RUIZ B.
Morandé 432.

ALFONSO REVECO
Alegatos Corte Suprema, Apelaciones. Nueva York 59 (frente Bolsa Comercio).

LISANDRO SANTELICES E.
Morandé 450. Especialmente: Particiones, juicios sobre propiedades y estudio y arreglo de títulos.

CARLOS SALAS HERRERA
Abogado. Bandera 552, Casilla 3366. Teléfono 2177.

HUBERTO SALGADO GALLARDO
Causas militares, civiles, criminales. Alegatos Cortes Suprema y Apelaciones. Bandera 152.

ENRIQUE TAGLE MORENO
Estudio: Compañía 1223.

EMILIO TAGLE RODRIGUEZ
Abogado. Huérfanos 840. Teléfono 2018. Atiende preferentemente asuntos comerciales y mineros.

LEOPOLDO URRUTIA
Bco. Hipotecario de 2-5. Domicilio: Santa Rosa 128. Teléf. 2223.

HUMBERTO YAÑEZ VELASCO
Compañía 1223. Teléfono 1614.

MEDICOS

Dr. ARNELLO
Cirugía, anestesia general. Venéreas. García Reyes 17. De 12-3. Hospital San Vicente 4-6.

A. ICAZA BARROS
Médico cirujano. Bandera 736.— Teléfono 233. Consultas: 5 a 6.30.

Dr. LEONIDAS AGUIRRE A.
Especialista enfermedades niños y afecciones pulmonares. De 10-11 y 1.30-3.30. San Francisco 116.

Dr. ALCAINO
Especialista Hospitales Niños. Salvador. Oídos, nariz, boca, garganta, 2-5. Dieciocho 237. Teléf. 257.

Dr. ARTURO BARRAZA A.
Vías urinarias, sífilis. Puente 557. De 3 a 6.

Dr. ALEJANDRO INFANTE
Enfermedades niños. Médico Hospital Niños San Luis. Consultas 1-4.

Dr. AMENABAR OSSA
Oculista 14 años Europa, 3 años Médico Director Hospital de Ojos Condado Stafford (Inglaterra). Merced 494. De 1.30-4. Teléf. 692.

DOCTOR AMARAL
Estudios Europa. Partos. Enfermedades señoras. Catedral 1964. 3510

Dr. BISQUERT
Vías urinarias. Sífilis Moneda 859. De 3 a 5. Casilla 2563.

Dr. BORQUEZ SILVA
Estudios Europa. Pulmón, corazón, estómago, intestinos. Rayos X. 3 a 6. A. Prat 80. Teléf. 19 Matadero.

Dr. CARLOS BOLIVAR S.
Medicina general. Delicias 210. De 1 a 3.

Dr. JULIO BUSTOS
Médico de Ciudad de Santiago.— Medicina interna, niños, sífilis. Recoleta 707. De 2 a 4.

Dr. BRAGA CASTILLO
Rayos X. Merced 136. Teléfono 1393. Consultas: de 9 a 10 y de 1 a 4.

Dr. CORREA CORTES
Medicina interna. Sífilis. Afecciones externas de la vista. 2-5. Echáurren 48. 30-Ju

LUIS CALVO MACKENNA
Profesor extraordinario de medicina infantil. Se trasladó a Moneda 1826. Teléfono 2112.

Dr. MANUEL CALVO MACKENNA
Médico Pensionado San Vicente. 1 a 3. Santo Domingo 1412. Teléfono 696.

Dr. LEON CHONCHOL
Ausente en Europa.

DOCTOR CHARLIN
Enfermedades de la vista. Compañía 2115. Consultas de 3 a 6. P. M.

Dr. LEONIDAS CORONA T.
Laboratorio Clínico. Delicias 868 (frente a Estado). Consultas de 4 a 6. Teléfono 2483.

Dr. CAMPOS MENDEZ
Medicina interna. Corazón, hígado, sífilis. De 10 a 12 y 2 a 4. Huérfanos 2311.

Dr. W. E. COUTTS
Sífilis. Vías urinarias. Consultas de 3 a 5. San Martín 372.

Dr. CASTRO OLIVEIRA
Garganta, nariz, oídos. Estado 62. De 3 a 6.

Dr. ALDO CONTRUCCI
Médico internista. Regresó de Europa. San Antonio 451. De 2 a 4. Teléfono 138 Providencia.

Dr. CASTAÑEDA IGLESIAS
Ex-médico residente Hospital de Niños. Catedral 1882. Teléf. 254. 1 1|2 - 3 1|2.

Dr. DIAZ VELASCO
Medicina interna. Niños. Sífilis. 1 a 4. Vergara 474. Teléf. 236 Parque.

SIFILIS
VENEREAS Y PIEL
Doctor Félix Grohnert B.
Castro 238. Consultas: 2-6.

Dr. EUGENIO DIAZ LIRA
Cirugía de niños y ortopedia. — Agustinas 1270. Teléfono 2285.

Dr. RICARDO DONOSO
Estudios en Europa. Medicina interna, especialmente pulmón, corazón. Agustinas 619. De 1.30 a 3.30.

ENFERMEDADES PULMONARES
Medicina general. Doctor Giannini Rovida. Teatinos 564. Consultas 3-5. Teléfono 1633.

Dr. PAULINO DIAZ
Moneda 1963. Teléfono 1175. De 1 1|2 - 4. Especialmente piel, venéreas.

Dr. ESPINA
Rayos X. Medicina interna. Estudios Europa. Delicias 1228 esq. Gálvez. Teléfono 2102. De 1.30 a 4.

Dr. FRANCISCO EDWARDS
Vías urinarias. Consultas de 2 a 4. Teatinos 14.

Dr. JULIO EASTMAN
Catedral 2673. De 1.30 a 3.30. Teléfono 2637. Casilla 1571.

T. ENGBER FUCHS
Ex-Jefe Maternidad. Bandera 161. Teléf. Inglés 600. 63-Jl.-5.

INSTITUTO DE EDUCACION FISICA
MORANDE N.o 750
Gabinete de Mecanoterapia
Masaje y gimnasia médica.
El Gabinete está servido por estudiantes de los últimos años de medicina.
Hay horas especiales para señoras y caballeros.
Consultas: de 10 a 11, menos los Miércoles.
EL DIRECTOR.

DOCTOR FAJARDO
Medicina general. Enfermedades niños. Arturo Prat 631. De 2 a 4.

Dr. FUENZALIDA BRAVO
Profesor de enfermedades niños. Merced 580. Teléfono 1721. De 2 a 4.

Dr. ARISTIDES GONZALEZ G.
Prof. extraordinario Obstetricia. Partos, enfermedades señoras. 1 a 3. Cas. 1551. Tel. 2789. S. Martín 273.

Dr. ARTURO FRITZ
Medicina general. Jefe Policlínica. Piel y sífilis. De 3 a 5. Huérfanos 1353.

ENRIQUE GONZALEZ H.
Estudios en Europa. Especialmente estómago, intestino, hígado, diabetes, obesidad y reumatismo. Ejército 636. Consultas: 2-4.

Dr. MORAGA FUENZALIDA
Medicina y cirugía de niños. Cochrane 113. Teléfono 2894. De 1 a 3.

Dr. ERNESTO GREENE
Estudios Europa. Cirugía, ginecología. Consultas: 2-4. — San Martín 509 esquina Catedral. Tel 2860.

Dr. MOISES HERRERA
Medicina general, especialmente niños. — Esmeralda 847, entre 21 de Mayo y San Antonio.

Dr. ROBERTO JARAMILLO B.
Ejército 707. Teléf. 142 Parque.

RICARDO KUSCHEL S.
Cirugía general. Consultas: 3.30 a 5. San Antonio 275. Teléfono 1844.

Dr. A. KORNER ANDWANDTER
Estudios en E. U. Cirugía Ortopedia. Consultas: 2-4. Santo Domingo 623.

Dr. LEA PLAZA
Enfermedades del sistema nervioso. San Antonio 584. 5-7 P. M.

PROFESOR LUCO
Enfermedades nervios y mentales. Merced 336.

Dr. LAVAL
Medicina interna. Rayos X. Delicias 1626. De 2.30-4. Teléf. 2844.

Dr. MORALES VILLABLANCA
Sífilis, venéreas. Prat 358. De 4 a 6.

CORA MAYERS G.
Médico-cirujano. Niños y señoras. Consultas 4 a 6. Ahumada 49.

Dr. MEZA OLVA
Estudios Europa. Medicina interna, especialmente pulmón, corazón, riñones, sífilis. Laboratorio Clínico de 3 a 4.—Dieciocho 268.

Dr. MALBRAN
Enfermedades mentales y nerviosas. De 2 a 5. San Antonio 584.

Dr. ITALO MARTINI Z.
Ojos, oídos, nariz y garganta. Delicias 411. Consultas: 2 a 4.

Dr. JUAN MONTENEGRO M.
Enfermedades niños. De 2 a 4.— Compañía 1770. Teléfono 2126.

Dr. MONTERO
Prof. Dermatología. Sifiliografía. Piel. Sífilis, génito-urinarias. Prat 309.

Dr. LUIS G. MIDDLETON CRUZ
Oídos, nariz, garganta. Trasladóse: Miraflores 540. De 4 a 6.

NEUMOTORAX ARTIFICIAL
Tratamiento Tuberculosis pulmonar. Dr. Moreno. Estudios Europa. Recoleta 561, de 2 1|2 a 4 1|2.

Dr. JULIO MOORE F.
1 1|2- 3 1|2. Niños. Sífilis. — Vergara 155. Teléfono 3074.

Dr. OHLERICH
Titulado Alemania y Chile. Medicina general adultos y niños. Teléfono 332 .Consultas: 2 a 4. Trasladóse: Teatinos 336.

Dr. DAVID PULIDO
Enfermedades niños. Santo Domingo 1646. Teléfono 2152. Consultorio: Santo Domingo 1695. 1-4.

Dr. OTTO PHILIPPI
Enfermedades niños. Santo Domingo 820 esq. San Antonio. Consultas 1 a 3. Teléfono 2415.

PROFESOR PARDO
Cirugía y enfermedades de señoras. Consultas de 2 a 4. Ejército 119.

DR. MOUAT S.
Ginecología, partos. Ex-jefe Clínica Ginecológica Dr. Korner. Brasil 25.—De 1 a 4. Regresó.

Dr. OSCAR PERALTA C.
Arturo Prat 588. Consultas 2 a 4. Policlínica de 8 a 9 1|2.

Dr. PRUNES
Estudios en Europa. Jefe de Clínica. Piel, sífilis, venéreas. Merced 496. Casilla 2894.

Dr. RICARDO PERALTA G.
Cirugía general, especialmente de niños. Claras 471.

Dr. EDUARDO DE RAMON
Cirugía, enfermedades señoras. De 1 a 3. Trasladóse Agustinas 1660.

Dr. PRADO REYES
Cirujano Jefe Hospital San Juan de Dios. Cirugía. Enfermedades señoras. San Francisco 70. De 1 a 3. Teléfono 1434.

Dr. MARCIAL PARADA
Oídos, nariz, garganta. Delicias 1626. Teléfono 2844. De 3 a 5.

Dr. PAREDES F.
Especialmente enfermedades señoras, Jefe Policlínica Prof. Korner. Medicina. Cirugía Abdominal. Amunátegui 33. De 2-4.

Dr. QUIROGA
Enfermedades nerviosas y mentales. Puente 559. Consultas de 3 a 5.

Dr. RAYO RIQUELME
Cirugía. Enfermedades de señoras. Sífilis. Lunes, Miércoles, Viernes, de 1 a 3. Martes, Jueves y Sábado, de 5 a 6. Merced 304. Teléfono 3329.

Prof. ALEJANDRO DEL RIO
194 Miraflores
Enfermedades de oídos, nariz y garganta. Consultas a hora fija, diariamente de 2 a 5. Nota: La oficina permanece cerrada los Sábados y días festivos.

Dr. NACIANCENO ROMERO
Laboratorio Clínico. Puente 559. Consultas 5 a 7. Casilla 3871.

Dr. JOEL RODRIGUEZ P.
Estudios Europa. Medicina interna, especialmente estómago, intestinos. Rayos X. De 2-4. Amunátegui 559. Teléfono 2810.

Dr. HERRERA ROGER
Médico Hospital de Niños. Teléf. 2679. Delicias 2558. De 1 a 3.

Dr. SANTANDER
Estudios Europa. Enfermedades corazón, riñón, sífilis, especialmente estómago e intestinos. Examen del enfermo por rayos X y laboratorio. Moneda 821.

Dr. OSVALDO SALAS C.
Catedral 2529. Jefe Clínica Niños. Niños, adultos. De 1-3. Teléf. 2791.

Dr. CARLOS A. SOMMERS
Enfermedades del pulmón. De 1-3. Catedral 2099.

SANATORIO
PENSIONADO PARTICULAR
Av. Matta 586.—Tel. 97 (Matadero)
Sección independiente para **Partos** y enfermedades de señoras.
Pabellón aislado para **Morfinómanos** y nerviosos. Medicina interna. Baños, electroterapia, Rayos X. Laboratorio.
Dr. Aquiles Riveros

J. SCHWARZENBERG L.
Enfermedades niños, 1-3, excepto Jueves y Sábados. San Antonio 275. Teléf. 1344.

Dr. STUARDO
Estudios Europa. Enfermedades niños. De 1 a 4. Agustinas 1684. Teléf. 2245.

Dr. SUAREZ ALVAREZ
OCULISTA
Sto. Domingo 1283. De 1-3 y 5-6.

DOCTOR STOLTING
Oculista. Médico recibido en Alemania y Chile. Compañía 1392. De 3 a 5.

Dr. SEPULVEDA R.
Laboratorio
Bandera 736. Teléfono 233. Exámenes completos: sangre, orina, desgarro, etc. Consultas: 2 a 6.

Dr. TORRES TORRES
Jefe Clínica Prof Korner. Enfermedades señoras, cirugía. Catedral 1249. De 3 a 5.

Dr. UGARTE MONTES
Medicina interna, cirugía, sífilis. Sotomayor 541. 1.30 a 3.30.

Dr. ULLOA
Interna. Venéreas. Niños. Pulmón. Independencia 1726. de 12 a 4.

DOCTORA ERNESTINA PEREZ
Estudios en Europa. Se trasladó a Merced 629. Consultas: 2 a 4.30.

DOCTOR VARGAS SALCEDO
Cirujano. Martes, Jueves y Sábado 2-5. Teatinos 254. Teléf. 1060.

Dr. VALENZUELA LARRAIN
Cirugía general, ginecología. Consultas 1 a 3, menos los Viernes. Catedral 2092.

DANIEL YAÑEZ G.
Sífilis. venéreas. De 3-5. Moneda 1035. Regresó.

Dr. G. E. VIDAL S.
Consultas 2 a 6. Delicias 2646.

Dr. WAUGH ALDUNATE
606 — 914
Estudios Europa. Medicina interna. Venéreas. Sífilis. Reacción Wassermann, 2 a 4. Catedral 1988.

Dr. ZUÑIGA C.
Enfermedades señoras. Jefe Clínica Obstetricia. Avenida España 472 De 1-3. Teléf. 111, Parque.

Dr. WIREN
Oído, nariz, garganta. Claras 471. 2-4. Policlínica, 8 1|2-11 A .M. Sólo para enfermos escasos recursos.

DENTISTAS

MUÑOZ LOBOS Hnos.
Extracciones sin dolor. Sommoformo, puentes, placas, tratamientos rápidos. San Diego 307, 448. a 3. —Santo Domingo 461.

GUILLERMO AHUMADA
Carmen 319, altos.

A. ARREDONDO REYES
Instalación moderna. Trabajos garantidos. Delicias 2774 (Portal Edwards).

AURELIO DE LA FUENTE
Clínica dental del Doctor Valenzuela Basterrica. Huérfanos 1616. Teléfono 1642.

BAHAMONDE INZUNZA
Ex-ayudante Clínica Esc. Dental. Tratamiento enfermedades boca, 2-5. Huérfanos 1353.

Dr. CERDA LOPEZ
Puentes. Coronas. Porcelanas. Moneda 881 (altos). Teléfono 2460.

DR. ROGAT
PIORREA ALVEOLAR
Bolsa de Comercio
Oficina 212-213

ESPECIALISTA EN PIORREA ALVEOLAR
(Encías supurantes, dientes movibles). Consultas en Valparaíso los Sábados. Condell 88.

ENRIQUE MORENO OLEA
Especialista Clínica Dental Dr. Valenzuela. Huérfanos 1616. Teléfono 1642.

JOSE LUIS CABRERA M.
Teatinos 549, entre Catedral y Santo Domingo.

VICTORINO ALONSO
Dentista. Estudios en Philadelphia. Moneda 1164.

CORIOLANO LARA VALLE
Consultas: 2 a 6. San Antonio 128.

Dra. ELVIRA ROSAS S.
Dentista. Bandera 76.

J. A. CASTRO OLIVEIRA
R. CASTRO OLIVEIRA
Estado 62.

CLODOMIRO CONTRERAS
Ayudante Clínica Operatoria Escuela Dental. San Antonio 451. De 3 a 6.

ALEJANDRO VALENZUELA DIAZ
Ayudante Escuela Dental. Extracciones, somnoformo. Electroionización contra Piorrea.—Morandé 131.

ARQUITECTOS

EDUARDO TASSO
Construcciones, Transformaciones reparaciones. Honorarios 8 o|o. Planos presupuestos. Morandé 131.

MATRONAS

CLINICA PRIVADA DE OBSTETRICIA
Señora Reyes, Matrona Ginecologista. Establecimiento moderno. — Atendido por dos cirujanos especialistas. Recibe enfermas todas partes del país. Curaciones internas. Partos indoloros .Absoluta reserva. Asistencia a domicilio. Esmeralda 636.

CLINICA
Ana G. de Vargas Barrera. Partos, enfermedades señoras. Recibe pensionistas. Cochrane 935.

INSTITUTO "DOCTORA LASTARRIA"
Especialidad en partos sin dolor. Enfermedades internas curadas en 20 días. Dormitorios higiénicos, buena luz, baños, pensión por $ 35. Avenida Matta 1127. 10-Jl.

CONSULTORIO FEMENINO
Pensionado Menares
Sara Novoa. Partos desde $ 35. Curaciones internas, inyecciones, masaje médico, facial. Pensionistas. Examen gratis. Nataniel 583.

M. AVILA
Matrona ginecologista, atiende enfermas toda época embarazo, pensionistas. Cueto 350.

MATRONA ERAZO
Huérfanos 2460. Partos. Enfermedades señoras. Raspaje. Curaciones. Consultas absolutamente privadas.

CELIA CASTILLO
Matrona ginecologista. — Clínica Privada. Recibo enfermas pensionistas, atiendo llamados fuera de Santiago. Unión Americana N.o 32. 167-Jl-18

Mme. E. FRAGNAUD
Matrona francesa. Consultas de 1 a 5. Manuel Rodríguez 647.

DELFINA GONZALEZ
Chacabuco 615. Atiendo toda época embarazo, pensionistas, economía, secreto profesional, llamado provincias.

J. MORENO
Clínica. Especialidad curaciones internas. Eyzaguirre 551.

ROSA MONTOYA
Enfermas, pensionistas, atención médica permanente. Operaciones. Inyecciones. Curaciones. Maestranza 283.

CLINICA "Dra. VICENTINA"
Especialista enfermedades de señoras. Curación catarro, flores blancas. Pensionado higiénico. Partos. Asistencia completa, $ 50. Examen gratis. San Diego 57.

MERCEDES ROJAS
San Diego 932. Recibe enfermas cualquier tiempo. Consultas privadas. Precios módicos.

ANA J. SALCEDO
Atención a toda hora. Recibe pensionistas. Serrano 515.

CARMELA TORO G.
Pensionistas. Atiende toda hora. Trasladóse San Pablo 3367.

"PENSIONADO MURFFI"
Especialidad enfermedades señoras. Partos, pensión desde $ 40. Curación flores blancas. Cobro después mejorada enferma. Inyecciones. Exámenes gratis. San Diego 360.

VARIOS

MASAJE MEDICO ESPECIAL
"Belleza". — "Pedicuria Científica". Escuela Nacional de Masajistas. (Secciones independientes). Estado 250. 64-Jl. 5

VELLO DE LA CARA.—EXTRACCION RAPIDA Y SEGURA
Masaje facial de belleza. Curación de la piel seca o grasosa.
Consultorio Femenino de Cultura Física.—Santo Domingo 848

SECCION VALPARAISO

AGENTES

Y EMBARCADORES DE ADUANA

PEDRO SANTIBAÑEZ
Serano 69. Teléfono G. T. O. Casilla 200. Valparaíso.

CEMENTO MELON

En vista de las grandes fluctuaciones del cambio, la Sociedad Fábrica de Cemento "EL MELON" se ve en la necesidad de vender su producto en oro sellado chileno, pues todos sus gastos, como ser: Sueldos, compras de carbón, sacos y otros, son en esta moneda. En consecuencia, avisa a sus favorecedores que en adelante regirán los siguientes precios:

Oficina: BANDERA 185

PRECIOS POR CARROS COMPLETOS:
$ 19.50 ORO SELLADO CHILENO
Los tres sacos (igual un barril) puestos en Calera
En los Depósitos:
$ 7.20 oro sellado chileno, el saco

EL GERENTE

BOX

EN OCASION DEL PROXIMO MATCH POR EL CAMPEONATO MUNDIAL

Georges Carpentier.—Su vida.—Sus triunfos

GEORGES CARPENTIER

Nunca en la historia del pugilismo una admiración tan grande ha rodeado a uno de sus héroes, como la personalidad de Georges Carpentier, "el ídolo de Francia."

No hace 12 años, Carpentier trabajaba en el acarreo de minerales, de una mina de carbón, lo que en esa fecha constituía su único medio de vida.

Hoy día, es el amigo de aristocráticos poetas, príncipes del dinero, tiene la esperanza de amasar una fortuna de 200,000 libras esterlinas, cuando el calendario marque el 1.o de Octubre, fecha en que probablemente se mida con el campeón mundial Jack Dempsey.

Hasta la fecha, no ha habido tropiezo ni fracaso en la carrera hacia la fama y la fortuna del popular pugilista francés; por eso no podemos dudar de su seguridad y optimismo que lo guían.

Pocas han sido sus derrotas, y aquellos boxeadores que se las han ocasionado, las han grabado con honor en su hoja deportiva. Derrotas por Franck Klauss, Billy Papke; los colosos Dixie Kid y Joe Joannette, no pueden de ningún modo aminorar la carrera de boxeador alguno, y esto es reconocido en todas partes donde se reunen aficionados al leal y noble arte de la defensa propia.

Carpentier inició su carrera a la corta edad de 13 años. Después de cumplir sus obligaciones diarias en el mineral en que servía, solía Carpentier frecuentar una academia, que recientemente había abierto, en su ciudad natal de Lenz, Francois Deschamps, el hombre que ha sido el factor más importante en sus numerosos y sonados triunfos.

En las innumerables academias en que actuó, sin consideraciones del peso de su adversario, el muchacho mostró dotes tan extraordinarias, que su instructor decidió persuadirlo que debía actuar en los rings.

Por ese entonces, Inglaterra influía enormemente en el box francés, y los matchs entre campeones representantes de ambos países, eran mirados, al menos entre los ingleses, como burdos arreglos, y un medio fácil de ganar dinero; por eso cuando el famoso campeón inglés Salmon, que era algo así como un terror en categoría, fué desafiado por el muchachito francés, un murmullo de burlas de mofa, se hizo oir. Sin embargo, cuando el dinero fué depositado y el contrato firmado, Mr. Salmon, adoptó una actitud más seria e inició un esmerado entrenamiento.

Georges, peleó como un veterano del ring, y cuando su triunfo por puntos era contrarrestable, en el fatal 13.o rounds, su contendor fué descalificado por haber cometido un foul. A los 15 años, Carpentier, que rápidamente había ganado en peso, desafió a Gloria, y entonces, el ídolo francés sufrió el primero y último knock-out de su carrera pugilística. Al año siguiente, este prodigio, buscaba y era vencedor de pesos livianos de nota, tales como Jack Daniels, Young Nipper y Sid Stagg, que fué derrotado cuando iba a lograr el certo de su categoría.

Yendo a Londres en 1911, venció a Sid Bours y Younng Joseph, en ese entonces estrellas del pugilismo londinense.

De regreso a su Patria, en París, cayó ante sus puños después de 20 rounds de combate, el formidable y temido Harry Lewis.

Jim Sullivan, fué puesto knoc-out en el corto espacio de dos rounds en Monte Carlo, y Georges Gunther y Willie Lewis, fueron derrotados por puntos. Después de sufrir, Carpentier, derrotas por manos de Klauss, de Papke, venció por knock-out a Bondsman Rice, Jeff Shith, Lurie y Bombardier Wells, en dos ocasiones.

La fortuna le sonrió. Los contratos de exhibiciones lo llenaron de dinero, y adquirió tal popularidad, que su paso por las calles de París parecían desfiles triunfantes. Su fama aumentó considerablemente, en razón de su brillante actuación ante Joe Jeannette, con quien peleó 15 rounds. Aunque el fallo le fué adverso, muchos de los mejores árbitros, declararon que el triunfo había sido del francés.

En 1914, pelea contra Gumboat Smith, campeón de la raza blanca en Estados Unidos, y es vencedor, al 6.o round, por descalificación de su adversario, quien había sido salvado del knock-out, por gong, al principiar el 4.o round.

Declarada la guerra, Carpentier no trepidó en enrolarse en el Ejército de su amada Patria, sirviendo durante cuatro años consecutivos, en la aviación.

Una vez terminada la guerra, Carpentier volvió al ring y después de su sonado y contundente triunfo sobre Joe Beckett, se ha clasificado como el más serio adversario del hoy campeón del mundo Jack Dempsey.

Sólo nos resta agregar a la rápida biografía pugilística que del popular campeón francés hemos narrado, el hecho de haber recorrido todas las categorías, obteniendo en cada una de ellas el cetro de campeón europeo.

UNA CARTA DE PABLO MUÑOZ.— Hemos recibido para publicación las siguientes líneas:

"Señor redactor de Box de LA NACION.— Presente.

Muy señor mío: Mucho le agradecería publicara en las columnas de su importante diario este párrafo:

Me he impuesto por la prensa del contrato de pelea suscrito por el campeón peso medio de Chile, Indalicio Lillo y el campeón de aficionados don Alberto Colemán; yo creo, señor redactor, que el señor Colemán tiene que hacer méritos para medirse con Lillo, pues hoy por hoy este es considerado como el mejor peso medio que actúa en nuestros rings, y no es propio que de buenas a primeras un aficionado que desea ingresar a la carrera profesional se mida directamente con el campeón del peso, y como creo ser yo el indicado para que se inicie en su carrera profesional acepto como vencedor al match que sostuve con Aránguiz, el desafío lanzado por el señor Coleman, y con este objeto espero a dicho señor o a su representante, hoy 24 de Junio a las 6 1|2 en la Federación de Box para firmar contrato.

Agradeciendo de antemano este servicio, queda a sus órdenes su más atento y S. S.—(Fdo.) **Pablo Muñoz**".

EN VALPARAISO: FROILAN ROJAS-CARLOS DINAMARCA.— El día 2 del próximo mes se realizará en Valparaíso en el Teatro Novedades un match a 15 vueltas entre el campeón peso pluma de Chile, Froilán Rojas y el campeón de Valparaíso peso liviano, Carlos Dinamarca.

Hay entusiasmo en el vecino puerto por presenciar este interesante revancha entre dos de los mejores boxeadores de la nueva generación.

LA PRUEBA DE COLEMAN.— Por un error se ha dicho que el próximo Lunes se realizará la prueba del campeón de aficionados señor Colemán, con Calvin Respress.

Esta prueba se llevará a efecto el día 5 del próximo mes en el Gimnasio de la Federación de Box.

La entrada será libre.

ROBERTS-RAMIREZ.— En el local del Calvin Respress Boxing Club se llevará a efecto para el 2 de Julio el match concertado a 8 rounds entre el campeón de Chile peso mosca, Charles Roberts y el mejor alumno de Casimiro Arellano, Ernesto Ramírez.

ASOCIACION DE CENTROS DE BOX DE SANTIAGO.— En sesión del Lunes último se acordó efectuar el Domingo próximo los siguientes matchs:

1. Match por el campeonato peso mosca entre los señores Julio Belmar del centro E. Vilches, con Víctor M. Rojas, del Centro Ursus.

2. Samuel Rojas, del Centro B. Tallman con Manuel Travissani, por el mismo campeonato.

3. Match por el campeonato peso gallo, entre los señores Nemesio Quintana, del Centro H. Rojas, con Angel 2.o Guerrero, del Centro Ursus.

Publicamos a continuación la fecha en que se efectuarán los siguientes matchs sorteados en esta sesión:

Campeonato peso pluma.— 4 de Julio. — Humberto Moccia, Raab Recoleta, con Gilberto Escalante, J. Rodríguez.

11 de Julio.— Rubén D. Mancilla, Heriberto Rojas, con Carlos Jara, B. Tallman.

18 de Julio.— Martín Martín, Centro Ursus, con Jorge López, B. Tallman.

25 de Julio.— M. Poblete, Centro Railway, con Nolberto Acevedo, J. Rodríguez.

1.o de Agosto.— Angel Rojas, Exequiel Vilches, con Juan Aguilera, B. Tallman.

8 de Agosto.— Demetrio Pinochet, James Perry, con David Muñoz, R. Recoleta.

15 de Agosto.— Gustavo Orellana, S. Cazorso, con José Miranda, J. Perry.

22 de Agosto.— Luis A. Rojas, Railway, con Fernando Lecaros, J. Perry.

29 de Agosto.— Daniel 2.o Saez, S. Cazorso, con Alfonso Rodríguez, G. Santa Cruz.

5 de Septiembre.— Oscar Osorio, Manuel Sánchez, con Luis Peña, G. Santa Cruz.

12 de Septiembre.—Ricardo Muñoz, Centro Ursus, con Roberto Pérez, Railway.

19 de Septiembre.— Agustín Jorquera, Eddie Polo, con Oscar Cisterna, M. Sánchez.

26 de Septiembre.— Julio Rivano, National, con Godofredo Gost, H. Rojas.

3 de Octubre.— Héctor Gutiérrez, Eddie Polo, con Manuel Rubio, G. Santa Cruz.

10 de Octubre.— S. Reinaldo, Raab Recoleta, con Angel Mendoza, M. Sánchez.

Sorteo del peso medio.— 11 de Julio.— Enrique Guerrero, G. Santa Cruz con Samuel Rodena, Mundial.

18 de Julio.— Carlos Aguilar, B. Tallman, con Fco. Alonso, Railway.

25 de Julio.— José Portella, B. Tallman, con Esteban Travessani, Eddie Polo.

1.o de Agosto.— Carlos Travissani, Centro Ursus, con Jorge Martínez, James Perry.

8 de Agosto.— José López, Manuel Sánchez, con José Díaz, B. Tallman.

15 de Agosto.— Carlos Nass, Manuel Sánchez, con Segundo Cabrera, Ac. Nacional.

22 de Agosto.— Lorenzo Escárate, Eddie Polo, con Fernando Rojas, Centro Ursus.

29 de Agosto.— Nicolás Barahona, G. Santa Cruz, con Armando Delaporte, Railway.

5 de Septiembre.— Melo Parisi, Centro Ursus, con Herminio Flores, H. Rojas.

12 de Septiembre.— Ramón Cáceres, G. Santa Cruz, con Juan Sobarzo, A. Downey.

4.o sorteo por el peso semi-medio.— 4 de Julio.—Víctor Contreras, Railway, con Miguel Castro, E. Vilches.

11 de Julio.— Oscar Vásquez, Mundial, con Antonio Varela, Ursus.

CENTRO SPORTIVO TUCAPEL.— Cítase a sesión para hoy a las 8 1|2 en el local de costumbre. Se ruega encarecidamente la asistencia por tener asuntos de importancia que tratar.

SACOS DE PAPEL
PARA
Almacenes, Dulcerías, Boticas, Etc.
OFRECE:
THE OVERSEA EXPORT & IMPORT CO. LTD.
(COMPAÑIA COMERCIAL DE NORUEGA)
Bandera N.o 620 - Casilla 7550 - Santiago

Marin y Aguirre
J. ENRIQUE MARIN S. Y GONZALO AGUIRRE E.
Corredores de la Bolsa Comercial de Chile
Compra-venta de acciones exclusivamente por cuenta ajena.
MONEDA 1118, Oficina N.o 11
24-J

MARMOLERIA
"BOTTINELLI"
Cienfuegos, 67 :-: Teléfono, 683
ESPECIALIDAD EN: ALTARES, MAUSOLEOS, GRADAS, PISOS Y MARMOLES IMPORTADOS PARA MUEBLES.
PRECIOS SIN COMPETENCIA :-: TRABAJO RAPIDO

TURF

CLUB HIPICO

PROGRAMA COMPLETO PARA LAS CARRERAS DEL DOMINGO 27 Y MARTES 29 DEL PRESENTE

DOMINGO 27

Primera carrera, a la 1 1|2 P. M.

Premio Polonia. — 1,400 metros.— Para caballos de dos años nacidos en Chile que no hayan ganado. — Peso: 54 kilos.—Inscripción: $ 20.— Premio:: $ 4,000 al 1.o

	Kilos		Kilos
General	54	Vallenar	54
Leoville	54	Ensenada	52
Oliveto	54	Filoche	52
Palillo	54		

Segunda carrera

Premio Paderewski. — 1,800 metros. — Para caballos que no hayan ganado más de una carrera. — Peso de reglamento, con descargo de 5 kilos a perdedores.—Inscripción: 12.50 pesos. — Premio: $ 2,500 al 1.o.— (Jinetes aprendices).

Feudal	60	Graciosa	55
Cebú	57	S. Ferry	55
Durbar	57	Deshabillé	50
Falsete	57	Menta II	50
Solferino	57	Rhum	50
Caucasia	55		

Tercera carrera

Premio Prince Florizel.—1,100 metros. — Para caballos que no hayan ganado $ 20,000.—Handicap. — Inscripción:: $ 12.50. — Premio: $ 2,500 al 1.o

Mike	62	Cylgad	49
Vístula	58	Gladiadora	49
Capucine	57	Chiflón	48
Esparceta	55	Lady Kendal	47
Eylau	54	Silbatina	46
Sensata	54	Bastián	45
Bruno	53	Berlinicke	44
Foquita	51	Pencahue	44
Dudoso	50	Pink Lady	43
Leslo	50	Cambio	42
Sergio	50	Ballader	40

Cuarta carrera

Premio Pibe.—1,800 metros.—Para caballos nacidos en Chile ganadores de $ 10,000. — Handicap. — Inscripción: $ 15.—Premio: $ 3,000 al 1.o

Brick	60	Duelo	43
España	55	Donnetta	42
Turpín	54	Bahía	40
Pérfido	46	Diáfana	40
Báltico	44		

Quinta carrera

Premio Primanté. — 1,100 metros. —Para caballos que no hayan ganado $ 20,000. — Handicap. — Inscripción: $ 12.50. — Premio: $ 2,500 al 1.o

Matadora	60	Sixmilebolton	50
Locura II	58	Madrileña	49
Drina	54	Pila	49
Shannon	54	Gentille	48
Córcega	53	Oregón	48
Dalry	53	Tellito	48
Compiegne	52	Kopa	47
Daventry	52	Lord Beryl	47
Dobrudja	52	Oiseau Bleu	47
Mandita	52	Colonia	45
Porto Alegre	52	Temeraria	45
Bruja	51	Perforadora	44
Panizo	50		

Sexta carrera

Premio Pimponia.—1,500 metros.— Para caballos ganadores de más de 10,000 pesos. — Handicap. — Inscripción: $ 15.—Premio:: $ 3,000 al 1.o

Cervantes	58	Pérfido	46
His Majesty	52	Fideline	45
Alvia	51	W. Sower	45
Vístula	49	Vesubiana	41
Botánica	46		

Séptima carrera

Premio Pinche. — 1,600 metros. —Para caballos que no hayan ganado desde el 1.o de Enero de 1920. —Peso de reglamento. — Descargo de 5 kilos a no ganadores de 20,000 pesos y de 10 kilos a los no ganadores de 10 mil pesos.—Recargo de 3 kilos a importados.—Inscripción: $ 12.50.—Premio: $ 2,500 al 1.o

Brick	60		
Cervantes	60	Air	50
Romanones	55	Rhum	49
Tiránica	54	Durbar	48
Duque de El	51	Gladstone	48
Egalité	51	Solferino	48
Embroilona	51	Caucasia	46

MARTES 29

Primera carrera

Premio Quaintness.—(De remate). —1,400 metros. — Para caballos nacidos en Chile que se rematen por $ 3,500. — Peso de reglamento, con descargo de 1 kilo por cada 500 pesos menos en el avalúo. — Descargo extra de 3 kilos a perdedores en 1920. — Recargo de 3 kilos a ganadores de una carrera y de 5 al de dos o más.—Inscripción: $ 10.—

Premio: $ 2,000 al 1.o

	Kilos		Kilos
Bruja	56	Liverpool	56
Silver	62	Alcisca	55
Balaclava	59	Willibrodo	53
Egalité	59	Air	52
Defensa	58	Decidedly	50
Traidor	58	Yoe	50
Galia	57	Andanza	48

Segunda carrera

Premio Quebec. — 1,100 metros.— Para potrillos de 2 años que no hayan ganado. — Peso: 54 kilos. — Inscripción: $ 20. — Premio $ 4,000 al 1.o

Calmac	56	Galión	54
Orena	56	Heródoto	54
Agosto	54	Holgazán	54
Asturiano	54	Palillo	54
Atento	54	Piave	54
Blondel	54	Poincaré	54
Cila	54	Prince Noir	54
Epping	54	Nitrato	54
Esclavo	54	Takecare	54
Etain	54		

Tercera carrera

Premio Queen of Hearts. — 1,800 metros. — Para caballos que no hayan ganado en 1,800 metros o más. —Peso de reglamento. — Descargo de 3 kilos a los que no hayan ganado sobre 1,400 metros. — Inscripción: $ 15.—Premio: $ 3,000 al 1.o

Alboroto II	60	Durbar	54
Bastián	57	Oiseau Bleu	54
Cebú	57	Olivar	54
Feudal	57	Menta II	52
Saint's Ferry	55	Rhum	52

Cuarta carrera

Premio Queen Bee.—1,100 metros. —Para potrancas de 2 años que no haya ganado. — Peso: 52 kilos. —Inscripción: $ 20.—Premio $ 4,000 a la 1.a

Mia Cara	54	Hila	52
Nodriza	54	Hornilla	52
Enchantress	52	Marsellesa	52
Endurance	52	Ninfa	52
Erin	52	Pinganilla	52
Espora	52	Pegajosa	52
Exhalación	52	Prontitud	52
Filoche	52	Rubia	52
Fiolette	52	Roseta	52
Fussy	52	Toya	52
Helvecia	52	Victory	52

Quinta carrera

Premio Quenelle. — 1,600 metros. —Para caballos nacidos en Chile que no hayan ganado 30 mil pesos. —Handicap. — Inscripción: $ 15. — Premio: $ 3,000 al 1.o

Durham	60	Silver Lassie	48
Pérfido	52	Galia	45
Fideline	51	Ruler	45
Lochinwar	51	Duke	43
Balaclava	50	Feudal	43
Caucasia	50	Ballader	40
Egalité	50	Glass	40
Duelo	49		

Sexta carrera

Premio Quo Vadis. — 2,600 metros. — Para todo caballo. — Handicap. — Inscripción: $ 20.—Premio: $ 4,000 al 1.o

Ocampo	58	Ródano	53
Esteta	56	Herculano	46
Tirteo	55	Juliano	40
Valmont	54		

Séptima carrera

Premio Querido. — 1,600 metros.— Para caballos nacidos en Chile que no hayan ganado $ 30,000. — Handicap. — Inscripción:::: $ 15. — Premio: $ 3,000 al 1.o

Durbar	58	Liverpool	50
Espartilla	56	Bahía	49
S. Panza	55	Pasco	49
Falsete	54	G. de Hierro	48
Shannon	53	Olivar	48
Traidor	53	Solferino	47
Graciosa	52	Socio	45
Diáfana	51	C. Colón	43
Dobrudja	51	Thermidor	42

HIPODROMO CHILE

PROGRAMA COMPLETO PARA LAS CARRERAS DEL DOMINGO 27 Y MARTES 29:

Domingo 27

1.a carrera. — Premio YOLANDA. —Para animales de dos años no ganadores de ninguna clase de carreras. — Peso: 54 kilos. —Descargo a perdedores de un kilo por carrera perdida. — Inscripción: $ 20.— Premios: 1,000 pesos al 1.o, y 100 al 2.o— Distancia: 750 metros.

	Kilos		Kilos
Poincaré	54	Stolen Kiss	51
Doge	54	Chiripasa	51
Piave	54	Himalaya	51
Prince Noir	54	Marruecos	50
Helvecia	52	Fosco	50
Is. Money	52	Takecare	49
Epístola	52	Dándalo	48
Pinganilla	52	Huachinanga	46

2.a carrera. — Premio YERBA MATE. — Handicap.—Para hacks. —Inscripción: $ 15. — Premios: 800 pesos al 1.o y 100 al 2.o — Distancia: 1,200 metros.

Ratón	65	Retoño	50
Mono	61	Pechén	49
Achibueno	61	Aerolito	48
Burrito	59	Longo	45
Sans Rival	55	Alpino	42
Gregorita	53	Nail	40
Rolandito	52	Gachona	40
Monograma	51	Chulinga	40

3.a carrera. — Premio YOUCAMA. — Para animales no ganadores en carreras de remate y que se avalúen para rematarse en $ 3,000. —Peso de reglamento. — Descargo de un kilo por cada $ 200 menos en el avalúo. — Inscripción: $ 20. —Premios: 1,200 pesos al 1.o y 200 al 2.o — Distancia: 1,100 metros.

Guignol	59	Juvenil	51
Viking	56	Reclamo	51
Compiegne	54	Ancatemo	51
Silbatina	52	Chichí	50
Galia	52	Braguelone	50
Traidor	52	Nagerina	49
Temible	51	Cadeneta	49
Defensa	51	Guaraña	47

4.a carrera. — Premio YUCATAN —Omnium. — Handicap. —. Inscripción: $ 20. — Premios: 1,300 pesos al 1.o, y 200 al 2.o. — Distancia: 1,300 metros.

Bobina	59	Fumée	47
Titita II	54	Tontonelli	46
Bruja	53	Practicanta	45
Elda	53	Batifoglia	44
Diávolo	52	Yoe	43
Chacolí	51	Hipócrates	40
Entente	48		

5.a carrera. — Premio YAVOL.— Omnium. — Handicap. — Inscripción: $ 25. — Premios: $ 2,000 al 1.o y 200 al 2.o — Distancia: 1,800 metros.

Cachivache	60	Endimión	49
Pérfido	57	Juliano	47
Incauto	56	Olivar	45
Tilburí	53	Socio	40
Ch. Gonthier	51	Don Caballo	40

6.a carrera. — Premio YODO. — Omnium. — Handicap. — Inscripción: $ 20. — Premios: $ 1,300 al 1.o y 200 al 2.o — Distancia: 1,300 metros.

Mike	60	Pencahue	50
Mrs. Joe	54	Bella Dama	49
Dalry	52	Brest	48
Leoncillo	52	Merchant	46
Silver	51	Mormon	45

7.a carrera. — Premio YODURO. —Omnium. — Handicap. — Inscrippción: $ 20. — Premios: 1,300 pesos al 1.o y 200 al 2.o — Distancia: 1,300 metros.

Pacato	58	Tucano	50
Silly	53	Dover	49
Mackensie	52	Tarifa	49
Pajarita	51	Fusil	48
Providence	50	Panizo	48

Martes 29

1.a carrera. — Premio ZORIKA. —Para hacks perdedores. — Peso de reglamento. — Descargo de un kilo por carrera perdida. — Inscripción: $ 15. — Premios: 700 pesos al 1.o y 100 al 2.o — Distancia 1,100 metros.

Gregorita	60	Chulinga	
Tamboril	54	Arengosa	
Longo	52	Asiático	
Tapón	52	Nail	
Alpino	49	Torcacita	
Gacelita	49	Zepelín	
Sempronius	47		

2.a carrera. — Premio ZENIA. — Omnium. — Handicap. — Inscripción $ 20. — Premios: $ 1,500 al 1.o y 200 al 2.o — Distancia 1,400 metros.

Resplandor	61	Paladín	
Panizo	57	Alcisca	
Braguelone	55	Tontonelli	
Kopa	54	Gracia	
Lord Beryl	54	Tifón	
Entente	52	Edris	
Guaraña	52	Hipócrates	

3.a carrera. — Premio ZAMORA —Omnium. — Handicap. — Inscripción: $ 20. — Premios: 1,200 pesos al 1.o y 200 al 2.o — Distancia: 1,000 metros.

Locura II	58	sia.	
Costanera	54	Pila	
Mackensie	54	Cadeneta	
Galopa	53	Temible	
Pink Lady	53	Elda	
Trebizonda	53	Lorita	
Compiegne	52	Willibrodo	
El Controver-		Niágara	

4.a carrera. — Premio ZAPIROS —Homnium. — Handicap. — Inscripción $ 20. — Premios: $ 1,200 al 1.o y 200 al 2.o — Distancia 1,000 metros.

Bruno	58	Mormón	
Pencahue	57	Viana	
Pacato	56	Tancredo	
Alejo II	55	Mandita	
Retozona	54	Picacero	
Altair	53	Pajarita	
Reclamo	52	Juvenil	

5.a carrera. — Premio ZAINO. — Handicap. — Para hacks. — Inscripción: $ 15. — Premios: $ 800 al 1.o y 100 al 2.o — Distancia: 1,100 metros.

Ratón	65	Monograma	
Achibueno	61	Sebastiana	
Burrito	59	Retoño	
Angina	55	Pechén	
Sans Rival	55	Aerolito	
Así sí	54	Lisa	
Rolandito	52		

6.a carrera. — Premio ZINIA. — Omnium. — Handicap. — Inscripción $ 20. — Premios: $ 1,200 al 1.o y $ 100 al 2.o — Distancia 1,400 metros.

Ch. Gouthier	58	Pila	
Mackensie	55	Tellito	
Bobina	54	Titita II	
Dalry	54	Diávolo	
Providence	53	Tontonelli	
Tarifa	52	Batifoglia	
Tucano	53	Dazzle	
Dover	52		

7.a carrera. — Premio ZOMAN. —Omnium. — Handicap. — Inscripción: $ 20. — Premios: 1,500 pesos al 1.o y 200 al 2.o — Distancia: 1,400 metros.

Mike	62	Guabiyú	
Mrs. Joe	56	Brest	
Vístula	58	Defensa	
Leoncillo	54	Merchant	
Incauto	53	Mormón	
Silver	53	Viking	
Donnetta	51	Pajarita	
Pacato	51	Terrible	
Bella Dama	51		

NOTICIAS DIVERSAS

El gran steeplechase del Domingo.—

El Domingo 27 del presente se correrá un poin to point steeplechase entre Santiago y Apoquindo, sobre una distancia más o menos 5 kilómetros, por la copa Westminster.

Esta carrera será disputada entre ginetes caballeros y oficiales en traje de jockey.

Reina gran entusiasmo por asistir a dicha prueba, única en su género en Sur América.

El primer premio consistirá en una hermosa copa gentilmente obsequiada por los señores Scriven Hnos. (Chile) Ltd.

Propuestas Públicas
Cerro San Cristóbal

Se solicitan propuestas públicas para la CONSTRUCCION Y EXPLOTACION DEL RESTAURANT EN EL CERRO SAN CRISTOBAL.

Las propuestas se abrirán en los salones de la Intendencia de Santiago, el Miércoles 21 de Julio próximo a las 3 P. M.

Planos, bases, antecedentes y demás datos pueden consultarse directamente en la Secretaría de la Intendencia, de 2 a 4 P. M.

El Secretario.

PROPUESTAS

La ESCUELA MILITAR DE AERONAUTICA, pide propuestas públicas para la provisión de nafta y lubricantes.

Bases y antecedentes, en la Dirección de la Escuela, donde se abrirán las propuestas el 1.o de Julio próximo, a las 9 h.

24-J

No Olvidar
que el popular
TE DEMONIO
ofrece a sus consumidores un sorteo de $ 5,000 en dinero efectivo, para el 30 de Junio, con los siguientes premios:

1 premio de $ 1,000 . . $ 1,000
10 premios de 100 . . 1,000
25 premios de 50 . . 1,250
50 premios de 25 . . 1,250
50 premios de 10 . . 500

136 premios con un valor de . . . . $ 5,000

Los boletos se canjean donde sus únicos importadores:
BETTELEY Y CIA. LTDA.
PUENTE 565 :-: CASILLA 675

Informaciones Comerciales, Industriales y Agrícolas

CAMBIO

BANCARIO . . . . 12 3|8
COMERCIAL . . . . 12 7|16

EQUIVALENCIAS DEL CAMBIO BANCARIO

1 LIBRA VALE	$ 19.39
1 DOLLAR	5.02½
1 FRANCO	0.43
1 LIRA	0.31
1 PESETA	0.82
1 NAC. ARG.	2.13¼

PREMIO DEL ORO 78%

VALOR DEL PESO ORO DE 18 PENIQUES

Al cambio bancario de 12 3|8, un peso oro de 18 d. vale $ 1.45.45.

Como el recargo comercial es de 78 o|o, hay una diferencia de 32.55 por ciento.

LOS BANCOS QUE SE EXPRESAN, HAN FIJADO LOS CAMBIOS SIGUIENTES:

Banco Español de Chile Junio 23.

Plazas	90 d|v	A la vista
Londres	12 3|8	12 5|32
La libra vale	19.39	19.74

Banco de Chile Junio 23.

Plazas	90 d|v	A la vista
Londres	12 3|8	12 5|32
París	2.31	2.74
N. York		5.02 1|2
Italia	3.14 1|2	3.09
España	1.20 1|2	1.18 1|2
Argentina		2.13 1|4

Banco Londres y Río de la Plata Junio 23.

Plazas	90 d|v	A la vista
Londres	12 3|8	12 5|32
París	2.46 3|4	2.42 1|2
Amberes		2.27 1|2
N. York		4.98
España		1.17 1|2
Italia		3.16
Brasil		12 1|8
Uruguay		4.81
Argentina		2.10 1|4
Alemania		
Suiza		1.08 1|4
Siria		12 1|8
Portugal		12 1|8
Panamá		12 1|8
Perú		12 1|8

BOLSA DE COMERCIO

MOVIMIENTOS

Continuó operándose ayer en el mercado bursátil en forma amplia y variada, aumentando el interés anotado en los días precedentes por transar en papeles salitreros.

En los demás papeles o sea en mineros e industriales, fueron de importancia los conformes detallados en las pizarras, obteniendo como dijimos en el primer párrafo, las acciones de salitres el más alto número de adjudicaciones.

Ni bancarios ni ganaderos se vendieron durante las ruedas; en cuanto a los bonos, los lotes que figuran vendidos no dejan de ser de consideración.

El total de lo operado en acciones ascendió a 2.570.117 efectivos y en bonos a 256.000.00 nominales.

A continuación se detalla el movimiento habido en ambas horas oficiales como asimismo las ofertas y demandas habidas durante y después de las ruedas.

Por lo que respecta a los precios, el mercado que se notó un tanto abatido durante y después de la 1.a rueda, reaccionó en la 2.a continuando esta reacción hasta el cierre del día bursátil, que fué de alza en regular número de títulos y firmeza en la mayoría y baja en los menos.

Cierre del cambio y oro

Cambio: vendedor a 12 3|8; comprador a 12 13|32.

Oro: vendedor a 78.50; comprador a 78.

Primera Rueda

30000 Hip., 8-1, 97 5|8.
20000 Hip., 8-1, 97 5|8.
7000 Hip., 8-1, 97 1|2.
2000 Caja, 8-1, 101 5|8.
6000 Hip., 8-1, 97 1|2.
5000 Hip., 8-1, 97 1|2.
5000 Hip., 8-1, 97 1|2.
2000 Hip., 8-1, 97 5|8.
300 Martas, Julio 1.o, 18.
500 Martas, Julio 15, 17 3|4.
200 Martas, Julio 1.o, 17 3|4.
150 Castillas, 18 1|2.
100 Loa, Julio 15, 120 1|2.
100 Martas, Julio 1.o, 18.
100 Cayllomas, 10.
200 Cayllomas, 10.
100 Llallaguas, Julio 1.o, 277.
100 Llallaguas, Julio 1.o, 276.
400 Llallaguas, Julio 1.o, 276.
200 Llallaguas, Julio 1.o, 276 1|2
100 Llallaguas, Julio 1.o, 276 1|2.
100 Llallaguas, Julio 15, 279 1|2.
100 Llallaguas, Julio 15, 280.
300 Llallaguas, Julio 15, 280.
500 Domeykos, Julio 15, 28 1|2.
300 Martas, Julio 15, 18 1|4.
200 Lota y C., 60 3|4.
200 Martas, Julio 15, 18 1|4.
200 Lota y C., Julio 15, 61 3|4.

Segunda Rueda

2000 Hip., 8-1, 97 5|8.
10000 Hip., 8-1, 97 5|8.
24 Electricidad, 105.
70 Electricidad, Julio 1.o, 110.
100 Electricidad, Julio 1.o, 110.
30 Electricidad, Julio 1.o, 115.
100 Llallaguas, Julio 1.o, 274.
200 Gaticos, Julio 1.o, 20.
100 Llallaguas, Julio 1.o, 272.
8000 Caja, 8-1, 101 3|4.
4000 Caja, 8-1, 101 3|4.
80000 Caja 8-1, 101 3|4.
500 Vacas, 5.
100 Llallaguas, Julio 1.o, 272.
100 Llallaguas, Julio 1.o, 272.
100 Llallaguas, Julio 15, 274.
100 Llallaguas, Julio 15, 274.
500 Martas, Julio 15, 21.
500 Martas, Julio 15, 21.
500 Martas, Julio 15, 21.
500 Martas, Julio 15, 21.
100 Lota y C., Julio 1.o, 61.
500 Lota y C., Julio 15, 62.
1000 Petróleos, Julio 1.o, 3.30.
500 Petróleos, Julio 1.o, 3.30.
100 Martas, Julio 1.o, 21.
300 Lota y C., Julio 15, 62.
200 Antofagasta, Julio 15, 219.
200 Antofagasta, Julio 15, 219.
200 Antofagasta, Julio 15, 219.
100 Antofagasta, Julio 15, 219.
200 Antofagasta, Julio 1.o, 217.
200 Antofagasta, Julio 1.o, 217.
68 Lota y C., 60 1|4.
100 Martas, Julio 1.o, 21.
200 Antofagasta, Julio 15, 219 1|2.
100 Antofagasta, Julio 15, 219 1|2.
100 Antofagasta, Julio 15, 219.
100 Martas, Julio 1.o, 21 1|2.
200 Martas, Julio 15, 21 1|2.
100 Totoral, Julio 15, 25.
200 Martas, Julio 1.o, 21 1|2.
100 Martas, Julio 1.o, 21 1|2.
200 Antofagasta, Julio 15, 219.
100 Antofagasta, Julio 15, 219.
300 Martas, Julio 1.o, 21 1|2.
400 Lastenias, Julio 15, 82.
200 Antofagasta, Julio 15, 219.
100 Antofagasta, Julio 15, 219.
200 Loa, Julio 1.o, 120.
200 Loa, Julio 1.o, 120.
200 Martas, Julio 15, 21 3|4.
80000 Caja 8-1, 101 3|4.
100 Antofagasta, Julio 1.o, 217.
200 Antofagasta, Julio 15, 219.
500 Martas, Julio 15, 21 3|4.
500 Antofagasta, Julio 15, 219 1|2.
100 Antofagasta, Julio 15, 219 1|2.
400 Antofagasta, Julio 15, 219 1|2.
200 Antofagasta, Julio 15, 219 1|2.
200 Antofagasta, Julio 15, 220.
200 Antofagasta, Julio 15, 220.
100 Antofagasta, Julio 15, 220.
200 Antofagasta, Julio 15, 220.
100 Antofagasta, Julio 15, 220.
200 Antofagasta, Julio 15, 220.
100 Antofagasta, Julio 15, 220.
200 Antofagasta, Julio 15, 220.
200 Antofagasta, Julio 15, 220.
200 Antofagasta, Julio 15, 220.
200 Antofagasta, Julio 15, 220.
300 Martas, Julio 15, 22 1|2.
1000 Antofagasta, Julio 1.o, 217 1|2.
1000 Antofagasta, Julio 15, 220.
100 Antofagasta, Julio 15, 220.

BONOS

Caja 8-1.—Hubo comprador en rueda por 5000 a 101 3|4, y vendedor por 10000 a 102.

Caja 7-1.—A 94 1|2 hubo comprador en rueda por 7000.

Caja 6-1.—A 87 se pidieron en rueda 5000.

Hip. 7-1.—Por 10000 hubo comprador en rueda a 89.

ACCIONES BANCARIAS

Español. — Por 100 acciones hubo comprador en rueda a 181.

Nacional. — En rueda hubo comprador a 56 por 100 acciones y a 56 1|2 para Julio 1.o vendedor por 200.

Industria y Comercio.—Quedó vendedor en rueda a 23 por 500 acciones.

Garantizador de Valores.—A 22 se ofrecieron vender en rueda 50 acciones.

Francés. — Por 50 acciones hubo comprador en rueda a 56 1|2.

Hip. Nacional.—A 88 se pidieron en rueda 100 acciones.

Chile.—Cerró con comprador a 194 al contado.

SOCIEDADES MINERAS

Llallagua. — A 275 hubo comprador en rueda por 500 acciones y a 276 vendedor por igual número, ambas para Julio 15. Cerraron con transacción a 274 para Julio 1.o

Tocopilla. — Para Julio 1.o quedó vendedor en rueda por 500 acciones a 38. Cerraron con transacción a 31 para Julio 15.

Oploca. — A 144 hubo comprador en rueda por 100 acciones para Julio 1.o

Totoral. — En rueda se pidieron 500 acciones a 23 1|2 y se ofrecieron vender 200 a 24 1|2, ambas para Julio 15.

Gatico. — A 19 1|2 para Julio 15 hubo comprador en rueda por 200 acciones y a 20 vendedor para Julio 1.o vendedor por 300.

Oruro. — A 24 se pidieron en rueda 100 acciones para Julio 1.o

Lota y Coronel.—En rueda hubo comprador por 200 acciones a 61 al contado. Cerraron con comprador a 61 3|4 para Julio 15.

Vacas. — A 5 al contado se pidieron en rueda 300 acciones.

Marta. — Por 500 acciones hubo comprador en rueda a 22 1|2 para Julio 1.o Cerraron con vendedor a 24 para Julio 15.

Máfil. — Para Julio 15 se pidieron en rueda 100 acciones a 124.

Domeyko. — Para Julio 15 hubo comprador en rueda por 500 acciones a 28 1|2 y para Julio 1.o por 200 a 28. Cerraron con transacción a 28 para Julio 1.o

Monte Blanco. — En rueda se pidieron 200 acciones a 7 y se ofrecieron vender igual número a 8.

Huanuni. — Para Julio 15 hubo comprador en rueda por 100 acciones a 60 y vendedor por igual número a 61 1|2 al contado. Cerraron con comprador a 61 para Julio 15.

Caylloma. — Por 500 acciones hubo comprador en rueda a 9 7|8 para Julio 15 y por igual número vendedor a 10 para Julio 1.o

Central de Minas. — Para Julio 15 se pidieron en rueda 500 acciones a 8 1|2.

Araca. — Cerraron con vendedor a 58 para Julio 1.o

SOCIEDADES SALITRERAS

Antofagasta. — Para Julio 15 hubo comprador en rueda por 500 acciones a 220 y vendedor por 100 a 221 para igual fecha. Cerraron con comprador a 220 para Julio 15.

Lastenia. — Hubo comprador en rueda a 82 1|4 por 500 acciones para Julio 15.

La Unión. — A 21 para Julio 1.o quedó vendedor en rueda por 500 acciones.

Chilena de Salitres. — Para Julio 15 se pidieron en rueda 200 acciones a 40. Cerraron con vendedor a 41 para Julio 15.

Galicia. — Por 1,000 acciones hubo comprador en rueda a 41 para Julio 15.

Castila. — Cerraron con comprador a 19 1|2 para Julio 15.

Peñón. — Quedó vendedor en rueda a 18 por 300 acciones para Julio 1.o

Loa. — Para Julio 1.o se pidieron en rueda 200 acciones a 119 1|2 y para Julio 15 por 180 a 120.

SOCIEDADES GANADERAS

Tierra del Fuego. — Para Julio 1.o quedó vendedor en rueda por 100 y 50 acciones a 100.

SOCIEDADES INDUSTRIALES

Gas de Santiago. — A 105 1|2 se pidieron en rueda 20 acciones y a 105 3|4 se ofrecieron vender 20.

Viñas. — Quedó vendedor en rueda por 100 acciones a 59 3|4 al contado.

Cemento Melón. — A 32 hubo comprador en rueda por 200 acciones para Julio 15 y a 31 1|2 por igual número para Julio 1.o y vendedor para esta fecha a 32 por 100.

Malvoa. — Cerraron con comprador a 30 1|2 para Julio 1.o

SOCIEDADES PETROLIFERAS

Nacional de Petróleos.—Hubo comprador en rueda a 3.30 por 1,000 acciones para Julio 1.o y vendedor a 3.30 al contado por 600. Cerraron con transacción a 3.30 para Julio 1.o

OPERACIONES en VALPARAISO

1.a rueda

900 Lastenia, Julio 15, 80.
100 Lastenia, Julio 1.o, 79 1|2.
1800 Galicia, Julio 15, 40 1|2.

2.a rueda

200 Llallagua, Julio 1.o, 272.
400 Antof., Julio 15, 219.
800 Antof., Julio 1.o, 217.
200 Ch. Salitres, Julio 1.o, 41.
1600 Lastenia, Julio 15, 82 1|2.
1300 Lastenia, Julio 15, 82 3|4.
300 Lota y C., 62.
300 Lastenia, Julio 15, 83.
400 Lastenia, Julio 1.o, 82.
2200 Antof., Julio 1.o, 218.
100 Antof., Julio 15, 221.
500 Galicia, Julio 15, 40 1|2.
100 Central, Julio 1.o, 7 1|2.
100 Loa, Julio 15, 122.
200 Loa, Julio 15, 121 1|2.

LETRAS

1.a rueda: vendedor, 12 9|32; comprador, 12 5|16.

2.a rueda: vendedor, 12 13|32; comprador, 12 3|16.

ORO

1.a rueda: vendedor, 79.50; comprador, 79.

2.a rueda: vendedor, 78.50; comprador, 78.

ACCIONES Y BONOS

ULTIMAS COTIZACIONES

		Pagados	Precios	
BANCOS				
Chile	$	100	194	c.
Curicó	$	100	135	tr.
Italiano	$	100	40	c.
Nacional	$	40	56	c.
Español	$	100	181	c.
Popular	$	100	129	tr.
Talca	$	100	168	tr.
Gar. de Valores	$	100	20	c.
Francés de Chile	$	50	56 1|2	c.
Hip. de Chile	$	200	655	c.
Hip. Nacional	$	100	88	tr.
Hip. Valparaíso	$	100	125	tr.
Ind. y Comercio	$	20	22	c.
Santiago	$	100	160	c.
SOCIEDADES MINERAS				
Antequera	£	1	1 1|2	tr.
Araca	£	1	58	v.
Arauco	$	10	8 3|4	c.
Caylloma	sd	5	9 7|8	tr.
Central de M.	$	5	8 1|2	tr.
Car. de Coronel	£	1	3	tr.
Colquirí est.	$	5	3 3|4	v.
Chañarcillo	£	1	37	v.
Choicas	£	1	11	v.
Demasías	$	20	20 ¼	v.
Domeyko cob.	$	20	28	tr.
Disputada cob.	$	25	20	c.
Fortuna C. (est.)	$	10	8	v.
Gatico cob.	£	1	20	tr.
Huanuni	£	1	61	c.
Llallagua es.	£	1	274	tr.
Lota y Co.	$	20 oro	61 3|4	c.
Máfil car.	$	50	124	c.
Monte Bco. es.	£	4	7	c.
Marta	sch	5	24	v.
Oruro est.	$	20	24	c.
Oploca	£	1	144	c.
Pintados S. no.	$	38	5	tr.
Pod. de Coll. c.)	£	5	25	tr.
San Bartolo co.	$	25	23	tr.
S. J. Oruro (est)	£	1	7 3|4	tr.
Santa Rita	£	1	7 1|4	tr.
Schwager carb.	£	1	110	tr.
Taltal plata	$	50	18 3|4	tr.
Tocopilla	£	1	38	tr.
Totoral (plata)	$	10	25	tr.
Vacas	$	5	5	tr.
SOCIEDADES SALITRERAS				
Antofagasta	$	25	220	c.
Agua Santa	£	1	190	tr.
Castilla	$	20	19 1|2	c.
Lastenia	£	1	82	tr.
Boquete	£	5	50	tr.
La Unión	$	20	20 1|4	c.
Loa	£	1	120	tr.
Perseverancia	$	20	20	c.
Chilena de Sal	£	1	41	v.
Galicia	£	1	42	v.
Peñón	£	1	18 1|2	v.
GANADERAS Y AGRICOLAS				
Anglo Ch. Past.	£	1	5 1|2	v.
Aysen	£	1	46	tr.
Chile -Argentina	£	1	10 1|4	tr.
Gente Grande	£	1	90	tr.
Laguna Blanca	£	1	115	tr.
Rupanco	$	20	53	tr.
Tierra del Fuego	£	1	100	v.
Vallenar	$	20	55	tr.
COMPAÑIAS DE SEGUROS				
La Alemana	$	125	285	v.
La Alianza Chil.	$	25	75	tr.
La Americana	$	100	350	v.
La América	$	25	100	tr.
Araucanía	$	25	55	tr.
La Anglo Chilena	$	25	80	v.
La Central	$	25	70	tr.
La Chilena Con.	$	25	72	tr.
La Comercial	$	75	205	c.
La Española	$	100	480	v.
La Francesa	$	50	191	tr.
La Franco Ch.	$	25	48 1|2	v.
Germania	$	25	49	v.
La Iberia	$	62	118	tr.
La Industrial	$	25	46 ½	tr.
La Internacional	$	35	140	tr.
La Italia	$	100	386	tr.
La Mapocho	$	50	225	v.
La Nacional	$	25	795	v.
Nueva España	$	75	165	tr.
La Protectora	$	25	200	tr.
La Santiago	$	50	300	v.
La Unión Chilena	$	60	650	v.
La Unión Nac.	$	60	95 1|4	tr.
SOCIEDADES INDUSTRIALES				
Am. Shoe Fact.	$	100	100	v.
Austral de Mad.	£	1	1.35	tr.
Buques y Mad.	$	50	61	v.
Catres	$	100	80	v.
Cemento Melón	£	1	31 1|2	c.
Cerv. Unidas	$	20	47	v.
Diques	$	100	115	tr.
Chiclayo azuf.	£	1	30	v.
Electricidad	$	50	110	tr.
El Globo	$	10	60 1|2	tr.
Feria Izquierdo	$	100	127	v.
Gas Santiago	$	50	105 1|2	c.
Gas Valparaíso	$	50	90	tr.
Industrial	$	20	43	tr.
Labor. Chile	$	25	67	v.
Malvoa	$	20	30 1|2	c.
Mercado de la V.	$	100	100	tr.
Penco azú.	£	1	67	tr.
San Ber. F. E.	$	50	120	c.
San Martín (FT)	£	1	1	v.
Tabacos	$	20	80	c.
Tattersall	$	100	168	v.
Tejidos Santiago	$	100	400	v.
Teléf. Comerc.	$	25	44	tr.
T. Unidos	$	50	40	tr.
Vidrios	$	100	150	v.
Vapores S. A.	$	25 oro	226	tr.
Volcán	$	50	70	c.
V. del Mar az.	£	1	59 3|4	c.
SOCIEDADES DIVERSAS				
B. de C. de S.	$	1250	200000	tr.
B. de C. de V.	$	5000	215000	tr.
Club Hípico	$	500	13500	tr.
Créd. y Cons.	$	50	39 1|2	tr.
BONOS				
C. 5 £ (31 Ma. y 30 Se.)			88 1|2	c.
Caja 6-1 (30 Ab. y 31 Oc.)			87	c.
Caja 6-2 (30 Ab. y 31 Oc.)			90	tr.
Caja 7-1 (30 Ju. y 31 Dic.)			95 1|4	tr.
Caja 8-1 (30 Ju. y 31 Dic.)			101 1|2	tr.
Caja 8-1 (30 Ju. y 31 Dic.)			101 3|4	tr.
Caja 8-2 (30 Ju y 31 Dic.)			102	c.
Gdor. 8 (30 Ju. y 31 Dic.)			83 ½	tr.
Gar. 7 (30 Ju. y 31 Dic.)			85	tr.
Gar. 6 (30 Ju. y 31 Dic.)			94	tr.
Hip. 8-1 (1.o Ma. y 30 Se.)			97 5|8	tr.
Hip. 8-2 (30 Ma. y 30 Se.)			98	v.
Hip. 7-1 (31 Ma. y 30 Se.)			89	tr.
Hip. 7-2 (31 Ma. y 30 Se.)			90	tr.
Nac. 8-1 (1.o Ma. y 30 Se.)			98	v.
Municip. Priv. 8			95	c.

BOLSA COMERCIAL DE CHILE

SANTIAGO

Primera rueda

1000 Petróleos Julio 15, 3.30.
500 Martas Julio 1.o, 18 3|4.
100 Id. Julio 15, 18 1|2.
500 Id. id., 18 1|2.
500 Id. Julio 1.o, 18 1|2.
500 Id. Julio 15, 18 1|2.
300 Id. Julio 1.o, 18 3|4.
300 Id. Julio 15, 18 1|2.
200 Id. Julio 15, 18 3|4.
3000 Petróleos Julio 15, 3.30.
600 Martas id., 18 3|8.
800 Id. Julio 1.o, 18 3|4.
300 Id. Julio 15, 18 5|8.
100 Id. Julio 1.o, 18 3|4.
100 Id. Julio 1.o, 18.
1000 Petróleos, 3.15.
3000 Id. Julio 15, 3.30.
500 Martas Julio 1.o, 19.
1100 Id. Julio 15, 18 3|4.
3 Gas, 105.
500 Martas Julio 1.o, 19 1|8.
1000 Petróleos, 3 1|8.
3000 Id. Julio 15, 3.30.
100 Domeykos id., 29.
700 Martas id., 19.
3300 Id. Julio 1.o, 19 1|2.
1300 Id. Julio 1.o, 19 1|2.
2000 Petróleos id., 3.25.
300 Martas id., 19 1|2.
1000 Id. id., 19 3|4.
4000 Petróleos Julio 15, 3.35.
1000 Id. Julio 1.o, 3.25.
700 Martas id., 22 1|4.
300 Id. Julio 15, 22.
500 Domeykos Julio 1.o, 29.
1000 Petróleos Julio 15, 3.30.
400 Martas Julio 1.o, 19 3|4.
800 Id. id., 20.
500 Domeykos id., 29.
1000 Petróleos Julio 15, 3.35.
8000 Id. Julio 1.o, 3.25.
2000 Id. Julio 15, 3.25.
3000 Id. Julio 1.o, 3 1|4.
5000 Id. Julio 15, 3.35.
5000 Id. Julio 1.o, 3 1|4.
300 Martas id., 20 1|4.
3000 Petróleos id., 3.25.
5000 Id. Julio 15, 3.25.
1000 Id. Julio 1.o, 3 1|4.
520 Martas Julio 15, 20.
100 Id. Julio 1.o, 20.
1500 Id. id., 20 1|2.
800 Id. id., 20 3|4.
1100 Id. id., 21.
520 Id. id., 21 1|2.
500 Id. Julio 15, 21 1|4.
200 Id. Julio 1.o, 21 1|2.
300 Id. Julio 15, 21 1|2.
200 Id. Julio 1.o, 21 1|2.
800 Id. id., 22.
2000 Petróleos Julio 15, 3.35.
600 Martas id., 21 1|2.
1500 Id. Julio 1.o, 22.
500 Id. Julio 15, 22.
2200 Id. Julio 1.o, 22.
3000 Id. Julio 1.o, 22 3|4.
100 Id. id., 22.
500 Id. Julio 15, 22.
500 Id. Julio 1.o, 22 1|4.
500 Id. Julio 1.o, 22 1|4.
300 Petróleos Julio 1.o, 3.25

Segunda rueda

4000 Martas Julio 1.o, 23.
1500 Id. id., 23.
300 Id. id., 23.
200 Id. id., 23.
500 Id. Julio 15, 22.
700 Id. Julio 1.o, 23.
170 Id., 22.
50 Id., 22.
300 Id. Julio 1.o, 23.
1500 Id. Julio 15, 23.
900 Id. id., 23.
800 Id. Julio 1.o, 23.
200 Id. Julio 15, 23.
400 Id. Julio 1.o, 23.
1500 Id. id., 23.
1000 Id. id., 23.
1700 Id. Julio 15, 23.
600 Id. Julio 1.o, 23.
100 Id. id., 23.
300 Id. Julio 15, 23.
100 Id. id., 23 1|4.
100 Malvoa, 30.
200 Martas Julio 1.o, 23.
300 Id. Julio 15, 23 1|4.
700 Id. Julio 1.o, 23 1|4.
500 Id. id., 23 1|4.
150 Id., 23.
35 Id. P. S., 22.
200 Id. Julio 1.o, 23 1|4.
200 Id. Julio 1.o, 23 1|4.
500 Id. Julio 15, 23 1|2.
1000 Petróleos Julio 1.o, 3.20.
700 Martas Julio 15, 23 1|2.
1000 Id. id., 23 1|2.
600 Id. id., 23 1|2.
200 Id. Julio 1.o, 23 1|2.
100 Id. Julio 15, 23 1|2.
400 Id. Julio 1.o, 23 1|2.
1200 Id. id., 23 1|2.
300 Id. id., 23 1|2.
1500 Id. Julio 15, 23 1|2.
1500 Id. Julio 15, 23 1|2.
1000 Id. Julio 1.o, 23 1|2.
700 Id. id., 23 1|2.
200 Id. Julio 15, 23 1|2.
300 Id. Julio 1.o, 23 1|2.
500 Id. Julio 15, 23 3|4.
600 Id. Julio 1.o, 23 3|4.
600 Id. Julio 15, 24.
1000 Id. Julio 1.o, 24.
500 Id. id., 24.
1000 Id. id., 24.
1000 Id. id., 24.
1000 Id. id., 24.
500 Id. id., 24.
500 Id. id., 24 1|2.
100 Id. Julio 15, 24 1|4.
1000 Id. Julio 1.o, 24.
1000 Petróleos Julio 15, 3.25
1500 Id. Julio 1.o, 3.20.
200 Martas id., 24 1|4.
2000 Petróleos Julio 1.o, 3.20.
500 Martas Julio 15, 24 1|4.

B. DE V. DE VALPARAISO

Primera rueda

11500 Petróleos Julio 1.o, 3.20.
7000 Id. id., 3.25.
4000 Id. id., 3.30.
5500 Id. Julio 15, 3.35.
500 Ch. Salitres id., 40.15.
4300 Petróleos Julio 15, 3.25.
100 Gaticos Julio 1.o, 19 1|2.
100 Id. Julio 15, 19 3|4.
100 Id. Julio 15, 19 3|4.
100 Id. Julio 1.o, 19 3|4.
1200 Lastenia id., 79 1|2.

Oro: vendedor a 79.50; comprador a 79.

Letras por oro: vendedor a 22 3|8; comprador a 22 1|4.

Cambio: vendedor a 12 5|16; comprador a 12 9|32.

Segunda rueda

21000 Petróleos Julio 1.o, 3.25.
11000 Id. Julio 15, 3.30.
16000 Id. id., 3.35.
100 Lastenia Julio 15, 83.
300 Id. id., 83 1|2.
200 Vacas, 5.
100 Gaticos Julio 1.o, 19 1|2.

Oro: vendedor a 78.50; comprador a 78.

Cambio: vendedor a 12 7|16; comprador a 12 13|32.

Letras por oro: vendedor a 22 1|8; comprador a 22.

COTIZACION DE METALES

CABLEGRAMA SOBRE COTIZACION DE METALES CORRESPONDIENTE A AYER

Estaño. — £ 256.10.0 al contado; 260.0.0 a plazo.

Cobre. — £ 86.50.0 al contado; 88.15.0 a plazo.

Comparados estos precios con los de la última cotización, tenemos que el estaño bajó 4.10.0 al contado y 5.0.0 a plazo y el cobre bajó 0.10.0 al contado y 1.0.0 a plazo.

BOLSA DE PRODUCTOS

SANTIAGO

Operaciones efectuadas en la rueda de hoy

Todos los precios son por quintal métrico, con saco, salvo estipulación contraria.

OFERTAS Y DEMANDAS

Trigo candeal. Comprador a $ 60 sin saco Providencia.

Cebada forrajera. Vendedor a $ 50 en estaciones próximas.

Frejoles caballeros. Vendedor a $ 38 en San Francisco.

Papas. Comprador a $ 14 en estaciones próximas.

Nueces. Vendedor a $ 165 en Santiago.

Harina Santa Margarita. Vendedor a $ 41 en Santiago.

TRIGO CENTRO

Comprador a $ 55 sin saco entrega Julio.

Santiago, 23 de Junio de 1920.
EL SECRETARIO.

TATTERSALL

Precios corrientes en la Feria del 23 de Junio de 1920.

Terneros de pie, desde $ 60 a 150.
Terneros de 1 año, 160 a 200.
Terneros de 1 1|2 año, 200 a 250.
Novillos de 2 años, gordos, 380 a 440.
Novillos de 2 años, a media gordura, 330 a 380.
Novillos de 2 años, flacos, 280 a 320.
Novillos de 3 años, gordos mestizos, 520 a 680.
Novillos de 3 años gordos del país, 480 a 550.
Novillos de 3 años a media gordura, 420 a 480.
Novillos de 3 años, flacos mestizos, 360 a 420.
Novillos de 3 años, flacos del país, 320 a 360.
Bueyes gordos mestizos, 650 a 870.
Bueyes gordos del país, 580 a 680.
Bueyes a media gordura, 500 a 580.
Bueyes flacos mestizos, 420 a 500.
Bueyes flacos del país, 300 a 420.
Bueyes de trabajo, 430 a 540.
Torunos gordos, 540 a 620.
Torunos a media gordura, 480 a 540.
Toros, 240 a 660.
Vaquillas de 1 1|2 año, 140 a 200.
Vaquillas de 2 años, 200 a 280.
Vaquillas de 3 años, 280 a 360.
Vacas gordas mestizas, 460 a 640.
Vacas gordas del país, 440 a 520.
Vacas a media gordura, 380 a 440.
Vacas flacas mestizas, 320 a 370.
Vacas flacas del país, 260 a 320.
Vacas paridas de lechería mestizas, 550 a 650.
Vacas paridas a media gordura, 490 a 550.
Vacas paridas flacas, 420 a 490.
Ovejas, 19.50 a 32.50.

Ventas al peso, al martillo y en privado

Novillos de 1.05 a 1.15 centavos el kilo.
Bueyes de 1.02 a 1.12 id. el kilo.
Torunos de 0.94 a 1.01 1|2 id el kilo.
Vacas de 1.01 a 1.08 id. el kilo.

Por Sociedad El Tattersall.—**Pedro Donoso U.**

MERCADO DE PESCADO Y MARISCOS

SAN ANTONIO N.o 774

Congrio colorado	$ 2.—	kilo
Congrio negro	1.50	„
Rollizo	1.—	„
Peje Gallos	0.50	kilo
Liza chica	1.60	„
Raya	0.50	„
Pescada	0.40	c|u.
Pejerreyes de río	2.—	doc.
Pejerreyes de mar	1.—	„
Choros amarillos	3.—	doc.
Choros negros	1.60	„
Choritos	1.—	kilo
Ostras	2.—	„
Erizos	0.70	c|u.

MATADERO PUBLICO

ENCIERRA DE HOY Junio 24.

Ganado mayor	
Bueyes	68
Novillos	29
Vacas	158
En vara	18
Total	273
Ganado menor	
Corderos	641
Id. en vara	10
Cerdos	308
Id. en vara	5
Terneros	25
Total	989
Total general	1362

ENCIERRA PARA HOY

Vacunos	
Entrados	217
Quedados muertos	62
Total	279
Ovejunos	
Entrados	537
Quedados muertos	70
Total	607
Cerdos	
Entrados	275
Quedados muertos	—
Total	275

PRECIOS DE LAS CARNES

		Por kilos
Carne buey	1.a	1.55 a 1.60
Id. id.	2.a	1.42 a 1.52
Id. id.	2.a	1.42 a 1.52
Id. id.	3.a	1.00 a 1.30
Novillo	1.a	no hubo
Novillo	1.a	no hubo
Id. id.	2.a	1.40 a 1.50
Id. id.	3.a	1.00 a 1.30
Vaca	1.a	1.56 a 1.60
Id. id.	2.a	1.48 a 1.55
Id. id.	3.a	1.00 a 1.30
Id. cordero	1.a	a 1.80
Id. id.	2.a	1.60 a 1.70
Id. id.	3.a	1.00 a 1.50
Id. oveja	1.a	1.40 a 1.50
Id. id.	2.a	1.20 a 1.30
Id. id.	3.a	0.80 a 1.10
Cabro	1.a	no hubo
Id. id.	2.a	no hubo
Id. id.	3.a	no hubo
Cerdo	1.a	1.80 a 1.90
Id. id.	2.a	1.60 a 1.70
Id. id.	3.a	1.20 a 1.50
Grasa en rama		1.70 a 1.80
Sebo ovejuno		1.00 a 1.20
Cuero vacuno macho		1.60 a 1.80
Id. hembra		1.80 a 2.00
Id. ovejuno pesos docena		40.00 a 70.00

GUIA DE CORREDORES DE LA B DE COMERCIO

LUIS RAMIREZ SANZ,
AUGUSTO OVALLE CAS
Bandera 55.—Teléfono 25

CARLOS DUVAL
Bandera 57. Int. 11. Teléfono

OSCAR VALENZUELA VALD
Bolsa de Comercio, Int. 20. Tel.

RAFAEL UNDURRAGA OVA
Bolsa Comercio, Of. 32. Tel. 2

FRANCISCO Y ALBERTO HUE
CIFUENTES
Calle Bolsa 66. Int. 24. Teléf. 1

ALBERTO ROJAS H.
RAUL BORIE
Calle Bolsa N.o 60, Int. 2

RICARDO VALDES
Bolsa Comercio, Of. N.o 33. Tel.

FLORENCIO VILLAMIL C. y
Calle Bolsa 82. Int. 31. Tel. 2

IRARRAZAVAL Y SUTIL
Bandera 35. Teléf. 26. Casilla 28

PEREIRA Y VALDES
Calle de la Bolsa N.o 39

ROBERTO EYZAGUIRRE
Morandé 227. Tel. 1682. Casilla 476

JOSE URETA VALDES Y Cía.
Bolsa Comercio 21. Teléfono 3338

HECTOR HERREROS,
DOMINGO AMUNATEGU
Bandera 71. Casilla 3149

JORGE Y RICARDO
ASTABURUAGA LYON
Calle de la Bolsa 74. Int. 27. Tel. 3444

ARTURO WALKER
Moneda 1120. Teléfono 3425

AGUSTIN LLONA C.,
VICTOR UGARTE A.
Calle Bolsa 49. Cas. 2341. Tel. 148

JULIO RIPAMONTI,
RAMON ACHONDO
Bandera 73. Casilla 192. Teléf. 3428

ALBERTO FABRES
Morandé 327. Casilla 158. Tel. 923

LUIS ABIZTIA S.,
ROBERTO DONOSO B.
Bandera 78. Gal. de la Bolsa, Of. 20

TRIBUNALES

CORTE SUPREMA

Movimiento habido en 23 de Junio de 1920

1.a sala.—3. Esteban Ahumada con Agustín L. Torres, en acuerdo.

Las demás, no vistas o suspendidas.

Se anunció don Nicanor Zuloaga en la 3.a, por el recurso.

2.a sala.—Esta sala se ocupó de las causas sin acuerdo.

Fallada de acuerdo: Raul Zañartu con Fisco, casación fondo, se invalida de oficio, redactor señor Rojas.

Examen de abogado.—Don Manuel Vial Echenique fué aprobado y su memoria versó sobre "Interpretación de la ley".

CORTE DE APELACIONES

Movimiento del 23 de Junio de 1920

1.a sala.—Contra Aceituno y otro, agregada aprobada; 1. Bannen con sucesión Domínguez, en acuerdo.

Alegaron:

En la 1.a, don Ramón Aliaga con don Washington Bannen.

2.a sala.—1. C. del Canto con E. Garrido, confirmada; 2. J. de Dios Lobos con F. Valderas, trámite; 3. A. Raabel con D. Serey confirmada; 4. L. Barahona con L. Errázuriz, confirmada con declaración.

No vistas las demás.

Alegaron:

En la 2.a, don Gustavo Cano confirmando.

En la 3.a, don Alfredo Urzúa revocando.

En la 5.a, don Samuel González.

3.a sala.—1. Camiroga y otros, suspendida; 2. Concurso Zúñiga, confirmada; 4. Guzmán con Segovia, confirmada; 6. Valenzuela con Michelson, confirmada.

Alegaron:

En la 2.a, don Agustín Correa B. y don Nicanor Zuloaga.

En la 4.a, don Ernesto Barros J.

4.a sala.—3. C. Méndez con Banco Garantizador de Valores, mal llamada; 4. F. Marín con Carlos Marín, acuerdo; 6. F. Langer con Zerboni Rossi y Cía., trámite.

No vistas las demás.

Fallada de acuerdo. Mercedes H. de G. con Guillermo Wilson.

No hubo alegatos.

1.a SECRETARIA

Ingreso civil

Julia Saich, reclamo clasificación patente, 1.a instancia; José Calabí, reclamo clasificación patente, 1.a instancia; Ossandón con Quiroga, 4.o Juzgado; Sepúlveda con sucesión Figueroa, 5.o Juzgado; Peralta con Espinosa, 4.o Juzgado; García con Municipalidad de Santiago, 2.o Juzgado; Infante con Avendaño, 5.o Juzgado; Ruiz T. con Mena, San Bernardo; Caja Hipotecaria con Latapia, 2.o Juzgado; Latorre con Inostroza, 3er. Juzgado.

Ingreso criminal

Contra J. Baez, 1.a instancia; Contra C. Moraga y otros, San Bernardo; Contra L. Varas, San Felipe; Contra J. Lemus, San Felipe; Contra L. Quiroga, 3er. Juzgado; Contra P. Gálvez, 3er. Juzgado; Contra J. Canales, 3er. Juzgado; Contra D. Estay, 3er. Juzgado; Contra E. Alegría, 3er. Juzgado; Contra F. Aliaga, 3er. Juzgado; Contra P. González, 3er. Juzgado; Contra R. Grandi, 3er. Juzgado; Bustos con Cuadra, 3er. Juzgado; Soto con Salas, 3er. Juzgado; Manzano con Avaria, 3er. Juzgado; Coluboff con Pardo, 3er. Juzgado.

COMPRA - VENTA

de fundos trigueros, madereros y crianceros, de todos tamaños.
Quintas, Casas, Sitios y Motores.
Datos:
Rodolfo Reichert
Ingeniero-Técnico
CASILLA 560

A los ASMÁTICOS
A los que sofocan
A los que tosen
Los médicos dicen hoy: Usad los
POLVOS LOUIS LEGRAS,
Es un remedio maravilloso que calma instantáneamente los más violentos accesos de Asma, la Tos violenta y prolongada de las bronquitis antiguas, el Catarro y las consecuencias de la Influenza.
Los POLVOS LOUIS LEGRAS, dan siempre los mejores resultados.
E. BERTHIOT, Farm°, 14 rue des Lions, PARIS
En Santiago: DROGUERIA FRANCESA

Capitalizando el Tiempo

La exactitud y rapidez de las Máquinas de Sumar Burroughs contribuyen a la eficiencia en el manejo de los negocios. Los resultados se podrán notar en la columna del Libro Mayor destinada a "Ganancias."

El tiempo economizado en llevar los libros y hacer otros trabajos de contabilidad tiene dos ventajas distintas.

Primera, se puede ejecutar mayor cantidad de trabajo sin costo extra, aumentando de esa manera el valor de cada empleado.

Segunda, los empleados trabajan mejor y con mas entusiasmo, sabiendo que nunca tendrán que trabajar después de horas de oficina.

Las Máquinas de Sumar Burroughs economizan tiempo porque imprimen y suman las cantidades en menos tiempo del que se necesita para hacer el trabajo con pluma y tinta. Como el trabajo se hace mecánicamente es siempre exacto. No es necesario comprobar el trabajo, lo cual constituye otra economía de tiempo.

Hay actualmente mas de 300,000 Máquinas Burroughs en uso, proporcionando aquellos informes numéricos que favorecen el aumento de los negocios. Entre mas de cien modelos hay una máquina construida especialmente para hacer frente a las necesidades de cualquier contabilidad.

Burroughs Adding Machine Company, Detroit, Michigan, E. U. A.

Agente Exclusivo de las Máquinas Burroughs en el Sur de Chile:
Enrique Davis, San Antonio 439, Santiago

LAS MAQUINAS DE CONTABILIDAD IMPIDEN ERRORES COSTOSOS - ECONOMIZAN TIEMPO VALIOSO
Burroughs
4327

VIDA OBRERA

CIEDAD "LA UNIVERSAL".— Biblioteca. —Una de las obras ha merecido mayor preocupade parte del Directorio de esnocida institución, es la Bibliocon que cuenta actualmente y fué inaugurada 4 años a esta en un ambiente de generales atias y aplausos.

oy, que se mantiene la Bibliode esta Sociedad, sobre la base ida del entusiasmo nunca bien auerado, de los miembros del acl Cuerpo Directivo, haríamos obra mayor aliento, obsequiando liros, revistas, novelas, etc, con lo ual se aumentarían los nombres de as personas filantrópicas, que, con u óbolo generoso y altruista, han oadyuvado a esta noble tarea, que s uno de los ideales más anhelas por los consocios de esta instidón.

os obsequios pueden anunciarse carta o ser enviados a Arturo at N.o 1242, local en donde tiene espacioso salón-teatro esta Sociedad.

SINDICATO DE CHAUFFEURS E CHILE. — El 5 de Julio se llevará a efecto la inauguración del Club Social situado en San Pablo N.o 2169.

Las entradas son limitadas y su valor es de $ 3.00, con derecho a lunch y a hacerse acompañar de una señora, o señorita. Expenden entradas los señores: Egidio Figueroa, Tránsito González, Carlos Silva, Custodio Canales, Manuel Mena, Humberto Soto, Juan Canales, Federico Beyer, Leonidas Guzmán y Pedro 2.o Zelada.

Se han incorporado al Sindicato los señores: Luis Sánchez Martínez, David Valencia Ramírez, Eustaquio Valenzuela, Carlos Ibarra Muñoz, Delfín Soto Concha, Segundo Gaete, Juan Ernesto Reyes, Oscar Vásquez, Horacio Fuentes López.

CUADRO ARTISTICO "RAMON DE CAMPOAMOR". — El próximo Domingo se inaugurará el ateneo semanal interno, al cual podrán mandar trabajos todos los socios siendo el género y los temas libres.

Los trabajos deberán ir en papel de block con el título en tinta roja y la firma al final. Si se usa pseudónimo, el nombre irá escrito en un papel aparte y todo en un sobre cerrado.

La sesión será presidida por el presidente del Centro y empezará a las 3 P. M.

FEDERACION INSTRUCTIVA OBRERA. —Maipú 840. —Hoy dará una gran velada esta prestigiosa Sociedad, dando comienzo a las 8 1|2 P. M. La definición del campeonato, se bailará a las 11 en punto; por lo tanto, a las parejas y señores que componen el jurado se les ruega estar a la hora indicada.

SOCIEDAD DE HOJALATEROS.— Esta institución llevará a efecto un beneficio el 30 del presente en el Teatro-Circo Independencia. La Sociedad solicita la ayuda de las instituciones congéneres. Las entradas se expenden en la casa Santiago Webb, Estado 170 y Vicente Baeza, Bandera 862.

FEDERACION DE OBREROS Y OBRERAS EN CALZADO.—Esta federación, en sesión general del lunes 21 del presente, acordó expulsar a Humbreto Tobar y Miguel Pezoa, y separar temporalmente al compañero Eugenio Retamales. Los primeros por haberse tomado la representación de los obreros sindicalistas y el segundo por haberse comprometido en la campaña presidencial. Se acordó declarar que Fernando Azócar no pertenece a esta institución y citar a los delegados generales para hoy a las 8 P. M.

FEDERACION OBRERA DE CHILE.—Consejo Federal N.o 25 de Conductores de Carruajes.—Cítase a la junta administrativa para hoy jueves a las 9 P. M. Los federados que componen el expresado Consejo pueden pasar al domicilio del tesorero a retirar las libretas-estatutos que están a la orden de los federados. Cítase a los accionistas de la Cooperativa.

CITACIONES

Sociedad "La Universal". —A junta general extraordinaria para el Domingo a las 9 P. M.

Tabla: Renovación del contrato de arrendamiento del local.

Federación Obrera de Chile. —Consejo Federal N.o 5 de Vidrieros. —A junta general ordinaria para hoy a las 5.30 P. M.

Federación de Pintores. —A asamblea para hoy a las 8 P. M.

Federación Obrera de Chile. —Consejo Federal N.o 15. —A junta general ordinaria para hoy a las 8 P. M.

Sindicato de Estucadores. — Para hoy a las 5.30 P. M.

Academia de Baile Comerciantes Mercado Central. —Clases hoy a las 9 P. M. Sesión de directores mañana a las 8 P. M.

Sindicato de Chauffeurs de Chile. —Para hoy a las 9 P. M. San Pablo 2169.

Sociedad Nathanael Yáñez. —Para hoy a las 8.30 P. M.

Sociedad Unión de Peluqueros. — Junta general hoy a las 9. P. M. Tabla: Admisión de socios, elección de directores.

Sociedad Unión Teatral. — Junta general el Lunes 28 a las 6 P. M., en Huérfanos 874.

Federación de Curtidores de Chile. —Junta general mañana a las 7 P. M., de los personales de Etcheverry, Ytharreborde, Etchepare y Melres.

Avisos Clasificados

OFRECEN EN ARRIENDO

ARRIENDO CASA O PISO MAtrimonio extranjero sin hijos, pago trimestre anticipado. Estado 266. j-24

ARRIENDASE EXTENSA QUINta árboles frutales varias clases. Avenida Macul 875. Miércoles y Jueves. J-24

ARRIENDASE EN CASA DE FAmilia, dos espléndidas piezas con balcón calle. Barroso 724. 3046-J-24

$ 220 ARRIENDASE EXTENSA casa, doce piezas grandes, dos patios, parrón, electricidad, Nataniel 1037, antes Matta. Tratar: dueño López, Compañía 1223.

$ 200 ARRIENDASE CASA, SAN Diego 1630. Cinco habitaciones decoradas, gran hall, dependencias baño, gas, electricidad, toda comodidad. Tratar: López, Compañía 1223. Llaves: Maule 1063. j-24

NECESITAN EN ARRIENDO

PRECISO CASA O PISO MATRImonio extranjero sin hijos, pago trimestre anticipado. Estado 266. J-24

ALHAJAS

LA FABRICA DE ALHAJAS. Compañía 1046. Compra: brillantes, perlas, platino, oro y plata. 29-J.

COMPRO ALHAJAS CUALQUIER valor, el más alto precio. Estado N.o 273. J-30

AVICULTURA Y CULTIVOS

ALGARROBILLA. — POR Grandes y pequeñas partidas vendo especialmente para curtiembres y tintorerías, calle de la Bolsa 27-A. j-26

TANINO ESPECIALMENTE PAra vinos de fuerza mejor que el extranjero líquido a $ 10 kilo. Calle de la Bolsa 27-A. j-26

VENDO INCUBADORA Y CRIAdora, 120 huevos, casi nueva, 300 pesos. Lucio Cuadra 466, Ñuñoa. 25-j

AHORA ES LA MEJOR EPOCA para incubar, y si tiene la intención de hacerse de una incubadora, compre su Hispania, ahora. Las hay desde 50 hasta 600 huevos. Pida catálogo a casilla 682, o recójalo en San Antonio 332. j-24

UVA SIN ARRUGARSE, MUY dulce, $ 0.90 kilo. Criaderos Corrial y Santa Elena. San Pablo 1130. j-24

PALMERAS PHENIC EN CHAMpa, desde $ 3.50.

AUTOMOVILES Y CARRUAJES

COMPRO UN FORD USADO. Cienfuego N.o 7. j-24

VENDO UN FORD DE OCASION Moneda 2758, Tratar de 12 a 2. j-24

ANIMALES Y VEHICULOS

VENDO TRES CHASSIS FORD perfecto estado, 21 de Mayo 835. j-23

VENDO CARRETELA LECHERA con reparto y producción leche. Independencia 2815. Chacra Lo Negrete. J-25

COMPRA VENTAS VARIAS

LA GRAN OCASION, COMPRA A domicilio toda clase de ropa y calzado fuera de uso, de caballero pago buenos precios. Dirigirse a Custodio Aguilera. San Pablo 2270. 2909-31-D.

NO MAS OVERALL. SASTRERIA Urzúa hace trajes y sobretodos, desde $ 135. Arturo Prat 18. 27-J

CEMENTO GASTONER, HERCUles, León, Metal desplegado. Vende, Matucana 1161. 30-j

MADERAS ALAMO TODAS DImensiones. Yeso Volcán. Vende. Matucana 1161. 30-j

JERSEY, PALETOES LANA, HIlo seda, bufandas, vende por mensualidades, precio de contado. Fábrica de Tejidos, San Ignacio 1551. Oficina central, Pasaje Toro 5. J-29

$ 110 TERNOS SOBRE MEDIDA, casimires importados. Agustinas 1443. 2678-24-J

MOTOR A. E. G. HP. VENDEse. Andes 2968. J-24

POR CAMBIO, VENDO MUEBLES finos y sólidos y toda clase de útiles de casa. Ver y tratar: 5 de Abril 3754. Barrio Estación. 3052-J-24

BARATISIMO, VENDO ESTANTE rías, mesón, etc., para cigarrería, paquetería, dulcería, almacén. Sarjento Aldea 929. 3050-J-24

ABRIGOS, DESDE CUARENTA pesos, pantalones de medida, a 25 pesos, recíbense hechuras, viraduras, abrigos. Casimires ingleses saldo impermeable, paraguas, talleres transformadores. Vicuña Mackenna N.o 1080.

COMPRO TARROS LECHEROS de 40 a 50 litros. Matucana 946. j-26

ADOBES TIERRA, PIEDRAS, ladrillos, doy con tal que boten escombros, Sánchez, Compañía 2735. j-25

LIQUIDAMOS CAMISAS, CALzones franela, blusas, enaguas, camisolas, capas guaguas, todos precios; sábanas, fundas, delantales grandes, delantales colegiales. Aproveche nuestros precios. Fábrica ropa blanca, Monjitas 865. j-24

QUIERE AHORRAR DINERO, haga compras de ropa blanca en la fábrica que vende más barato. Monjitas 865. j-24

FRAZADAS GRANDES, 9.80; SAbanas, $ 10; fundas, $ 2; almohadones, $ 3; camisas, $ 3.90; blusones franela, $ 4.40; guardapolvos, $ 8.50; calzoncillos, $ 2. Unica fábrica que vende al detalle, Monjitas 865. j-24

BLUSAS FRANELA, $ 6; DELANtales, $ 2.60; camisas noche, de franela, todos tamaños, balpacitas, camisitas, enagüitas, corpiñitos, ropita guagüitas; precios jamás vistos, Monjitas 865. j-24

VESTIDITOS, $ 4.50; CAMISOlas, $ 8.80; blusas viyella, $ 7.50; capitas desde $ 5; batitas gasa, $ 6.50; gorritas, $ 2.80; aproveche la baratura. Fábrica Monjitas 865. j-24

¡PARA LOS SANTOS! LINDO surtido en tarjetas y objetos para regalo. Librería Andrés Bello. Delicias 379. j-24

OCASION. VENDO REVOLVER Brow legítimo. San Pablo 2870. 24-j

CALENTADORES A GAS Y LEña, para baños, patentados, precios bajos. Casa Andrés Dubois, Santo Domingo 1077. j-24

INSTALACIONES DE CAÑERIA de agua, gas y desagües, precios módicos. Casa Andrés Dubois, Santo Domingo 1077. j-24

ESTANQUE CILINDRICO DE 3,500 litros, otro de 500 litros, vendo barato. Casa Andrés Dubois, Santo Domingo 1077. j-24

COMPRA VENTAS DE PROPIEDADES

PRESTAMOS, DESCUENTOS DE letras, cobranzas, compra y venta de propiedades efectúan Moreno Fritz y Cía., Morandé 450. Oficinas 52-53 y 56. J-28

$ 180,000 MONEDA, CENTRAL, dos casas, cómodas, grandes, hall, patio. —Silva Espic, Agustinas 1152. J-24

$10,000, 60,000, 200,000, HASTA 2,000,000 tenemos numerosas casas, sitios, quinta, propiedades renta.— Silva Espic, Agustinas 1152. J-24

$ 330,000 VICUÑA MACKENNA, grande, hermosa propiedad; produce 10 o|o libre. Casas habitación y renta.— Silva Espic. Agustinas 1152. J-24

$ 170,000 VICUÑA MACKENNA, casa quinta con altos independientes. Buena situación, magnífica renta.— Silva Espic, Agustinas 1152. J-24

DIEZ DE JULIO, ESQUINA DE Camilo Henríquez, vendemos 3,000 metros terreno con edificios y parte sin edificar. Produce 18,000 al año. Precio comercial, Agustinas 1152..— Silva Espic. J-24

NECESITAMOS COMPRAR REsidencia situada en las calles Dieciocho, Ejército o Carrera, hasta tercera cuadra. Precio: $ 300,000 pago al contado. Silva Espic Hnos. J-24

$ 20,000 LIRA, CASITA COMODA, nueva, patios, luz eléctrica.— Silva Espic, Agustinas 1152. J-24

$ 370,000 ALAMEDA, VENDEMOS magnífica casa habitación con renta, numerosas habitaciones, salones, gran hall, parquet, galerías, huerto, garage. — Silva Espic, Agustinas 1152. J-24

$ 22,000 GENERAL VELASQUEZ, buena casita bajos y altos, patio, galpón.— Silva Espic, Agustinas 1152. J-24

$ 180,000 SANTO DOMINGO, magnífica propiedad de habitación y renta. Construcción moderna, toda de cemento.— Silva Espic, Agustinas 1152. J-24

SITIO 300 METROS CUADRADOS más o menos, entre Nataniel, Teatinos, Brasil y Campo de Marte, hasta dos cuadras Alameda, compro. Luis Phillips, Compañía 1289, de 2 a 5; casilla 898. J-24

COMPRA VENTAS DE NEGOCIOS

¡GANGA! REGALO BOTICA DROguería, ocho cientos pesos, Chiloé 1750. 3051-J-24

DIVERSOS

AGENCIA DE "LA NACION". Portal Edwards 2748, recibe avisos hasta las 9.30 P. M.

IMPRENTA ECHEVERRIA, SAN Diego 1148. Teléfono Inglés 23. (Matadero). Se ejecutan toda clase de trabajos comerciales a los más bajos precios. Agencia de LA NACION. Recibe avisos hasta las 9 1|2 P. M. En venta: "La Semana Cinematográfica", ventas de libretas, cuadernos por mayor y menor. Artículos de escritorio.

USE PASTA "ALFA", SI DESEA mantener el brillo de sus zapatos. En venta en todas las mercerías. 25-J

SASTRERIA POBLETE, SAN DIEgo 1356.—Entrega ternos, sobretodos Raglan, solo con $ 30 mensuales. 30-J.

ZAPATERIA RAMON MARCHANT Morandé 845. Hace calzado fino sobre medida. 30-J

AL SEÑOR MATIAS JORQUERA, lo necesita urgentemente González Silva. j-24

PIANO, SE NECESITA CON URgencia arrendar uno. Dirigirse, indicando precio mensual, a J. G., casilla 2234. j-25

TALLER DE SASTRERIA, PLAza San Isidro 381. Hechuras, $ 45. Viraduras de ternos, sobretodos, $ 30, trabajos garantidos. 24-j

HOTELES Y PENSIONES

PENSION CON O SIN PIEZA, REcibo pasajeros de provincias. Precios módicos. Delicias 2921. j-25

EN CASA DE FAMILIA PROporciono pensión de mesa a uno o dos jóvenes. Nataniel 61. j-30

ESMERALDA 829, PENSION Piezas amobladas calle cuatro platos, comida desde 90 mesa 60. j-25

SE ARRIENDA UNA PIEZA PAra matrimonio, con pensión. Santo Domingo 1150. J-25

CON PENSION ARRIENDO PIEza calle, altos, Santo Domingo 2406. j-25

INSTRUCCION

BERLITZ SCHOOL OF LANGUAges, Ahumada 35, única autorizada para usar este nombre en Chile (no tiene sucursal en Santiago). Aprendizaje rápido de idiomas, sistemas modernos y muy prácticos. Tiene secciones anexas para el estudio de contabilidad, taquigrafía, sistema unido y Pittman. Trigonometría, (Matemáticas Superiores).

CONSULES, CONTADORES GEnerales, especiales, taquígrafos, dactilógrafos, corresponsales, dibujantes, ayudantes arquitectura e ingeniería prepáranse personalmente y por correspondencia; nueve ramos por $ 35 mensuales. Instituto Mercantil, Estado 239. Cursos diurnos, nocturnos. 24-j

SEÑORITAS: CURSOS COMERciales, atendidos por profesores del Estado. Contabilidad (Comercial, Agrícola o Bancaria), Aritmética Comercial, Castellano, Redacción Mercantil, Francés, Inglés (Alemán o Italiano); Taquigrafía, escritura máquina, legislación comercial, caligrafía, moral, enseñase por $ 35 y 20 mensuales. Instituto Mercantil, Estado 239. 24-j

MUEBLES Y VARIOS

FABRICA DE MUEBLES LA Nacional. Hacemos dormitorios de uno, dos y tres cuerpos, dormitorios dos cuerpos enchapados en roble americano, escritorios de roble americano. Muebles en todos los estilos, precios muy convenientes. Damos facilidades de pago. Purísima 283. J-24

VENDO AMOBLADO SEDA $ 180, de antesala $ 90; alfombrado grande central, $ 100, chicos, $ 30; escritorio, $ 40; estante libros, $ 50; guardarropas, $ 60; peinadores, $ 80; cómodas, $ 40; dos marquesas nogal matrimonio, $ 80; mesa comedor grande, $ 30; sofá, $ 25; baño, $ 25; lámparas eléctricas baratísimas, Salas 222. 26-J.

MEDICINA

NERVIOSOS, NEURASTENICOS, cansancio cerebral, impotencia. Su gran remedio "Cerebrol", llegó. Daube y Cía. y Botica Bruxelas. J-24

"DEJAME EN PAZ", INFALIBLE remedio para el dolor de muelas. Botica Porteña, Delicias 867. J-26

TOS, TOS CONVULSIVA "ANTIbronquial", Dr. Erroizcerenea. Botica Porteña, Delicias 867. J-26

NO MAS CALLOS. "ANTI-CALLO Salvador", Botica Porteña, Delicias 867. J-26

NEURALGIA, DOLOR DE CABEza. "Mis obleas", Botica Porteña, Delicias 867. J-26

¿QUIERE UD. NO MORIRSE? Botica Porteña, Delicias 867. J-26

DENTISTA. MONEDA 1037. FAcilidades de pago; precios bajos. Trabajos garantidos. J-26

JUVENTUD. NO MAS GONOrreas. Fuera contagios, salud, limpieza. Glóbulos Kadde 4.40. Daube y Cía., Botica Belga. San Diego 591 J-L-7

CREMA NUPCIAL. ECONOMICA, exquisita. Usarla, es embellecerse.

CREMA NUPCIAL. — DA GRAcia juvenil y belleza inagotable.

CREMA NUPCIAL. — RESUELve el problema de la belleza. Con su uso no hay mujer fea. J-26

OCUPACIONES

ZAPATERO, BUEN PLANTILLEro, haga Luis XV necesito. Brasil 419. j-24

EXTRANJERA ALEMANA, MOdista, sombreros, muy competente, ofrécese aquí o fuera de Santiago. Dirigir casa, taller, acepta también puesto confianza otro ramo. F. S. W., Correo Central. J-24

SEÑORITA CONTADORA, MUcha práctica en contabilidad agrícola y comercial, se ofrece para llevar contabilidades a domicilio. Dirigirse: F. P., correo 5, casilla 6077. J-24

TALABARTERO NECESITO, SAN Pablo 3298. Panadería San Camilo. 3047-J-25

SE NECESITA EMPLEADA PAra piezas, aseada, sueldo, 60 pesos, para principios de Julio. Agustinas 2179. j-25

SE NECESITA PROFESORA DE piano, dos veces por semana. Agustinas 2179. Se exigen referencias. j-24

CHAUFFEUR PARA FORD PAtente particular, anticipe $ 100 por entregas necesito. Compañía 2735.

EMPLEADA PARA PIEZAS NEcesítase, San Ignacio 64. j-25

PROFESIONES E INDUSTRIAS

ZURCIDOS INVISIBLES MUY finos. Se viran trajes chaquets y abrigos de caballeros dejándolos flamantes. Se reciben trabajos de provincias. Trabajos rápidos y garantidos. Maestranza 285. J-24

THE AMERICAN VACUUM Cleaner, limpia y lava toda clase de alfombras. Purísima 283. Teléfono 2337. J-24

SE COMPONEN SOPLETES, ANAfes "Primus". Hay repuestos de todas clases. San Diego 85. J-26

PROPUESTAS

DIRECCION DE OBRAS PUBLIcas. — Pídense propuestas públicas para la provisión de artículos destinados al Taller de Reproducción de Planos. Dichas propuestas se abrirán en la secretaría general de la Dirección, el 26 del presente, a las 3 P. M. Bases y antecedentes en la misma secretaría. Santiago, 10 de Junio de 1920. — El Secretario General. J-25

PROPUESTAS PUBLICAS. — LA Empresa de Agua Potable de Santiago pide propuestas públicas para la entrega de 9,400 metros de cañerías de fierro fundido de distintos diámetros. Especificaciones se dan en la Empresa, Delicias 1123, en cuya oficina se abrirán las propuestas el 23 de Agosto próximo a las 3 P. M. —El secretario. J-26

DIRECCION DE OBRAS PUBLIcas. — Pídense propuestas públicas para la provisión de dos rodillos a vapor para el servicio de caminos. Las propuestas se abrirán en la Inspección General de Puentes y Caminos, el 23 de Julio próximo, a las 16 horas. Las bases y antecedentes pueden consultarse en la Sub-Inspección General de Caminos. —Santiago, Junio 22 de 1920. — El secretario general. 13-J

CREDITO. — DIRECCION GEneral de Obras Públicas. — Pídense nuevamente propuestas públicas para los trabajos de construcción de una escuela con capacidad para 336 alumnos, a construir en Yungay, las que se abrirán el 28 del presente, a las 3 P. M., en la Inspección de Arquitectura, donde pueden consultarse los antecedentes. — Santiago, 9 de Junio de 1920. — El secretario general. 24-J

DIRECCION DE OBRAS PUblicas. — Postérgase para el Jueves 15 de Julio próximo, la apertura de las propuestas para la construcción de los Pabellones de Química y Física de la Escuela de Ingeniería y Arquitectura, las que se abrirán a las 3 P. M., en la fecha indicada, en la Inspección de Arquitectura, donde pueden consultarse los antecedentes respectivos. Santiago, 19 de Junio de 1920. —El Secretario General. 5-Jl

DIRECCION DE OBRAS PUBLIcas.—Se piden propuestas públicas para la construcción del alcantarillado (sección baños) del Liceo de San Felipe. Estas propuestas se abrirán el 2 de Julio próximo, a las 3 P. M. en la Inspección General de Hidráulica. Las bases de licitación y demás antecedentes, pueden consultarse en la mencionada Inspección y también en la Intendencia de Aconcagua.—Santiago, 16 de Junio de 1920.— El secretario general. J-28.

DIRECCION DE OBRAS PUBLIcas. — Se piden propuestas públicas para la provisión de cañerías y piezas especiales de acero destinadas a las obras de Agua potable de Iquique. Estas propuestas se abrirán el 9 de Agosto próximo, a las 3 P. M., en la Inspección General de Hidráulica, donde los interesados pueden consultar las bases y demás antecedentes. — Santiago, 25 de Mayo de 1920. — El Secretario General. 24-J

JUDICIALES

DE COMUN ACUERDO TODOS LOS herederos de la sucesión Allende venden su propiedad en San Francisco del Monte. Tratar: Nueva de Matte N.o 69. 3057-24-j

POSESION EFECTIVA. — A DOÑA Lidia Demeantis Arévalo, Buenos Aires 327, se le ha concedido la posesión efectiva de las herencias de doña Margarita y don David Esmer Pomar por auto de 12 del actual del señor Juez Letrado don F. Rodríguez R., secretaría del señor Covarrubias. Junio 14 de 1920. J-24

POSESION EFECTIVA. — A DON Mauricio Ramírez se le ha concedido la posesión efectiva de la herencia de su hijo don Benjamín Ramírez Navarro, y al mismo don Mauricio Ramírez y a sus hijos doña Delia del Carmen y don Fabricio Ramírez Navarro, se les ha concedido la posesión efectiva de la herencia de doña Antonia Navarro, por auto de 4 de Setiembre último del señor Juez Letrado don A. Fuezalida, secretaría del señor Guzmán. Junio 16 de 1920. J-24

POSESION EFECTIVA. — A DOÑA Rosa Rebeca Gainza González (Eyzaguirre 1090), se le ha concedido la posesión efectiva de la herencia de don Benito Gainza Echeverría, por auto fecha de ayer del señor Juez Letrado, don F. Rodríguez R., secretaría del señor Covarrubias. Junio 16 de 1920. J-24

POSESION EFECTIVA. — A DOÑA Adelaida Urriola de Astorga(Rosas 2073), se le ha concedido la posesión efectiva de la herencia de doña Natalia Flores de Urriola por auto de 14 de Mayo último del señor Juez Letrado, don A. Fuenzalida, secretaría del señor Guzmán. Junio 14 de 1920. J-24

POSESION EFECTIVA. — A DOÑA María Ansoleaga v. de Murúa, doña María Saturnina, doña Agustina y don Modesto Francisco Murúa y Ansoleaga (Juárez 743), se les ha concedido la posesión efectiva de la herencia de don Modesto Murúa y Ansoleaga por auto de 10 del actual del señor juez letrado don F. Rodríguez R., secretaría del señor Covarrubias. —Junio 17 de 1920. J-24

REMATE VOLUNTARIO. — EN CAtorce de Julio próximo, a las tres y media P. M., se verificará el remate de la propiedad, quinta y casa, ubicada a la Avenida Salvador N.os 1121 y 1525 y a la calle Prado N.o 1121 por el mínimum de treinta y dos mil pesos. El remate se verificará ante el tercer Juzgado Civil. Bases y antecedentes, autos Reff Ana, permiso para enajenar, en la secretaría de dicho Juzgado. 3044-J-11

POSESION EFECTIVA. — A DOÑA Mercedes Vargas v. de Gajardo (Arturo Prat 1010), se le ha concedido la posesión efectiva de la herencia de su hijo don Samuel Gajardo Vargas por auto de 28 de Mayo último del señor Juez Letrado, don Isaac Givovich, secretaría del señor Lira. Junio 16 de 1920. J-24

POSESION EFECTIVA. — A DON Adolfo, doña María Ana, doña Elena y doña Toni Schlegel Reinroth (Independencia 565) se les ha concedido la posesión efectiva de la herencia de don Adolfo Schlegel y Simon por auto del 18 del actual del señor Juez Letrado don Isaac Givovich, secretaría del señor Lira.—Junio 21 de 1920. 1.o-Julio

POSESION EFECTIVA. — A DOÑA Celeste Lassabe de Cruz Coke y a sus hijos don Eduardo y don Luciano Cruz Lassabe (Arturo Prat 111) se les ha concedido, la posesión efectiva de la herencia de don Ricardo Cruz Coke por auto de 11 del actual del señor Juez Letrado don Ramón Jara Silva, secretaría del señor Alfonso.—Junio 21 de 1920. 1.o-Julio

CONCURSO CLODOMIRA INARRAjo.—Por resolución del señor Juez del 4.o Juzgado Civil, fecha 18 del presente, han sido aprobadas las cuentas del ex-Síndico y se ha conferido Traslado y autos del honorario que éste cobra. 25-J

POSESION EFECTIVA. — AL ORdinario Eclesiástico de Santiago se le ha concedido la posesión efectiva de la herencia de doña Rafaela Villanueva Díaz por auto de 17 del actual del señor juez letrado don Isaac Givovich, secretaría del señor Lira.—Junio 19 de 1920. J-24

POSESION EFECTIVA. — A DOÑA Soledad Rosell Casasayas, doña María de los Dolores, Ignacia Rosa y don Mauricio Cristóbal Clemente Bohigas Rosell (Julio Bañados 512), se les ha concedido la posesión efectiva de la herencia de don Ramón Bohigas Torra por auto fecha de ayer, del señor Juez Letrado don F. Rodríguez R., secretaría del señor Covarrubias, Junio 16 de 1920. J-24

POSESION EFECTIVA. — A DON Luis, doña Valentina y doña Regina Aubry Golliat (Santa Lucía 290), se les ha concedido la posesión efectiva de la herencia de doña Leontina Golliat Colete por auto fecha de ayer del señor juez letrado don Isaac Givovich, secretaría del señor Lira.—Junio 18 de 1920. J-25

POSESION EFECTIVA. — A DON Arturo Tristán Ríos (Santo Domingo 3315), se le ha concedido la posesión efectiva de la herencia de don Tristán Ríos de la Reta, por auto de 15 del actual, del señor juez letrado don F. Rodríguez R., secretaría del señor Covarrubias.—Junio 18 de 1920. J-26

REMATE JUDICIAL. — POR DEcreto del señor juez del 5.o Juzgado Civil, se ha fijado el 8 de Julio de 1920, a la 1 1|2 P. M., para que tenga lugar el remate de la propiedad Avenida de las Quintas 450. El mínimum es la suma de $ 8,000. Bases y demás antecedentes, en la secretaría del Juzgado, expediente "Maffet con Ricardi".—El Secretario.

EXTRACTO. — POR ESCRITURA ante mí de esta fecha los señores Vicente y Enrique Ilabaca, comerciantes, de este domicilio, han formado una sociedad comercial colectiva para jirar en esta plaza en la compra y venta de quesos y artículos similares, bajo la razón social de "V. Ilabaca Hermanos", que usarán ambos socios indistintamente, como encargados de la administración de los negocios sociales. El capital social es la suma de $ 30,000 aportado por mitad entre los socios en mercaderías, útiles y demás existencias que poseen en común en el negocio que tienen establecido. La duración de la sociedad será de cinco años a contar desde el primero de Julio próximo y su domicilio esta ciudad.— Santiago, 21 de Junio de 1920.—Pedro N. Cruz, Notario. 3017-J-28

REMATE.—POR RESOLUCION DEL 4.o Juzgado Civil de esta ciudad se ordenó sacar a remate la propiedad situada en la calle de Maipú N.o 1156 para el 13 de Julio próximo, a las 3 P. M., por el mínimum de $ 3.066.67 pagaderos al contado. Bases y antecedentes en la secretaría juicio Gustavo Balmaceda V. con Francisco 2.o Espina y otra. 3069-J-27

CONCURSO SECO.—EN ESCRITO del síndico en que en lo principal pide nuevo día para un remate y al otrosí, exhorto para el Juzgado de la Victoria para fijar ahí carteles del remate, se proveyó el 19 del presente. A lo principal y otrosí, como se pide y se fija para el remate el 30 de Julio próximo, a la 1 1|2 P. M. —F. Rodríguez. — Covarrubias, secretario. 24-j.

Las memorias del Mariscal Hindenburg

(63)

LA EXCLUSIVIDAD PARA LA PUBLICACION EN CHILE DE ESTAS MEMORIAS, HA SIDO ADQUIRIDA POR "LA NACION".

En muchos casos no molestan a sus oficiales. Estos serán bien recibidos si los acompañan a la patria, y si quieren quedar en el campo de honor desearían hacerlo solos. El búlgaro acude voluntariamente cuando un alemán que marcha contra el enemigo se encuentra en una situación difícil en la aglomeración, ayuda a hacer atravesar caminos difíciles los cañones alemanes en su marcha al campo de batalla. Pero abandona el combate a los alemanes. Es cierto que Bulgaria perdería de este modo a Macedonia. Pero el campesino búlgaro dice que tienen su patria tierra suficiente: se retira por eso a su hogar y deja a otros los cuidados y la lucha por Macedonia y la realización de los planes de transformar a Bulgaria en una gran potencia.

El comando alemán, que tiene la responsabilidad de las operaciones desde el lago Doiran hasta el lago Ochrida, se ve en una situación desesperada en vista de este estado de cosas. Se reune precipitadamente todo cuanto hay disponible de tropas alemanas, soldados de las etapas, reservas y reclutas a fin de apoyar el centro búlgaro y salvar a Gradsko. Disminuyen cada vez más las perspectivas de conseguirlo.

En presencia de la falta de consistencia del centro búlgaro, queda como único medio de salvación el retiro de las alas del ejército. Tal movimiento causaría, por sí solo, pocos perjuicios tácticos, porque en Macedonia hay una posición de defensa tras otra, y cuanto más el enemigo avanza hacia el Norte, tanto más dificultosas se vuelven sus comunicaciones hacia atrás. Es verdad que con el abandono del valle del Vardar empeoran también las comunicaciones búlgaras con su retaguardia; pero parece a lo menos posible salvar con esa medida el grueso del ejército.

Los comandantes búlgaros hacen objeciones muy serias a la decisión del comando alemán del grupo de ejércitos. Creen que sus tropas quedarían unidas en las actuales posiciones y que hasta combatirían. Opinan, en cambio que los ejércitos se desbandarían por completo si se les diera la orden de retirarse.

Una situación verdaderamente desesperada, y esto para todos los interesados. Los búlgaros se quejan de la ausencia de suficientes tropas alemanas y que se hayan retirado en parte las que había anteriormente. Mas ¿de qué habrían servido otros pocos batallones alemanes en medio de este derrumbamiento general? ¿Cuántas divisiones alemanas habría que enviar para defender el frente de Macedonia? Alemania no puede anhelar la decisión en el Oeste y al mismo tiempo enviar sus divisiones a Bulgaria. Los búlgaros no quieren reconocer que la fuerza alemana también puede agotarse. La fuerza búlgara está aún lejos de agotarse; lo está sólo su energía militar.

Nosotros, en el gran cuartel general, nos encontramos también frente a problemas muy difíciles. Debemos tratar de salvar en Bulgaria lo que puede salvarse. Debemos enviar ayuda, y esta en seguida, por difícil que sea. Es el 18 de Septiembre, cuando esta necesidad se manifiesta en toda su magnitud. Que se piense cuán furiosa era en esa época la lucha en nuestro frente occidental. Los norteamericanos habían obtenido algunos días antes su gran triunfo entre el Mosela, y es aún de prever una mayor extensión de los ataques en esa región.

La primera ayuda de que podemos disponer la forman las tropas —una brigada mixta — que estaban destinadas para Trascaucasia y se encontraban en viaje en el Mar Negro. Se las desvía de su ruta por medio de un radiotelegrama, y deben llegar por vía de Varna y Sofía. Pero esas fuerzas no bastan. Es verdad que pueden quedar disponibles algunas divisiones en nuestro frente oriental. Queremos trasladarlas a un frente tranquilo del Oeste. Pero ¿qué clase de tropas son éstas? Ningún soldado de menos de treinta y cinco años, pues todos los hombres robustos ya fueron enviados al Oeste. Por buena que sea la voluntad que los anima, ¿se les puede utilizar en el frente de Macedonia, sólo condicionalmente en ese clima y sin estar equipados para la guerra en una región montañosa? Pero tiene que suceder, porque en este momento de sumo peligro es necesario que reciba ayuda alemana no sólo el ejército búlgaro, sino también el Gobierno y el zar.

Enviamos ayuda también desde el Oeste. Nuestro grupo alpino, que acababa de pasar por una lucha muy reñida, parte para Nisch por ferrocarril. Austra-Hungría participa también en la tentativa de ayudar a Bulgaria y destina para ello varias divisiones. Renunciamos por eso a nuevos esfuerzos austro-húngaros en nuestro frente occidental.

Es necesario tratar de salvar a lo menos el grueso del ejército búlgaro antes de que lleguen los refuerzos alemanes y austriacos. A pesar de todas las objeciones búlgaras, ordena por eso el comando alemán del grupo el retiro de los ejércitos búlgaros de la derecha y del centro. Las posiciones a orillas del Belasiza, al Norte del lago Doiran, deben ser el eje de todo el movimiento.

El ejército búlgaro de la izquierda no es atacado durante todo ese tiempo. Son muy fuertes sus posiciones a orillas del Belasiza y detrás del Struma. Bastan para su defensa algunas ametralladoras y baterías. A pesar de ésto, cunde la confusión también en ese ejército; desaparece la calma y la reflexión reposada. El comandante considera insostenible su situación y conjura al zar que concluya un armisticio. El zar le contesta: "Parezca usted en las posiciones que ocupa". Esta palabra demuestra que el zar es aún dueño de la situación y que no me había equivocado al juzgar su carácter.

El príncipe heredero Boris se encuentra también a la altura de su misión. Se traslada apresuradamente al frente para salvar lo que sea posible. Pero ¿qué puede hacer un individuo, aún cuando lo apoye el amor de muchos y la estimación de todos, en medio de tal confusión y de semejante desaparición de toda energía?

El ejército del centro inicia el 20 de Septiembre la retirada, según las órdenes recibidas; disposiciones poco hábiles aumentan el desorden, el que degenera en disolución. Los estados mayores fallan, sobre todo el del ejército. Hay allí sólo un hombre verdadero, que ve todo con claridad y está animado de la mejor voluntad: el comandante.

El ejército de la derecha tiene una misión difícil. Su principal ruta de retirada conduce a Veles por vía de Prilep. Como el enemigo ya se encuentra delante de Gradsko, este camino está seriamente amenazado. Otro camino conduce desde la región de los lagos y el distrito de Monastir, a través de las inhospitalarias montañas de Albania, más al Oeste, a Kalkandelen. Se reune cerca de Uskup con el camino que pasa por Veles. Este camino está protegido por las montañas de Albania, pero es muy dificultado y es poco probable que fuerzas militares de alguna consideración puedan abastecerse allí.

A pesar de esas dificultades, importantes partes de las fuerzas tienen que tomar ese camino, y otras más grandes aún son empujadas hacia esa dirección, cuando el enemigo se apodera de Gradsko y avanza ahora desde el Sudeste contra el camino de Prilep a Veles.

Gradsko cayó el 21 de Septiembre. Ese pueblo miserable se había convertido durante la guerra en un verdadero campamento, que por su instalación y su extensión recuerda una ciudad americana de reciente fundación. Hay allí depositadas enormes cantidades de víveres que bastarían para toda una campaña. Al ver esos depósitos no se diría que los ejércitos búlgaros en el frente carecieran de algo. Todo esto es destruído por los búlgaros o cae en poder del enemigo. Bulgaria dispone aún de abundantes existencias, no sólo en Gladsko, sino también en otros puntos. Permanecían hasta ese momento ocultas, protegidas por los cuidados mezquinos de una administración burocrática, que cubre también la vida nacional de Bulgaria como una costra, a pesar de leyes liberales y de un parlamento libre.

Bulgaria puede así continuar la guerra, con tal de que no considere perdida o quiera considerarla así. Nuestro plan, que tiene también la sanción del supremo comando búlgaro, es el siguiente: el ejército del centro debe retirarse a la frontera de la vieja Bulgaria. El de la derecha debe concentrarse cerca de Uskub o más al Norte; será reforzado con divisiones alemanas y austriacas que se aproximan. Esas fuerzas concentradas cerca de Uskub bastarán suficientemente para sostener la situación; más aún: suponiendo que las unidades sean un tanto utilizables, se puede prever que podríamos proceder pronto desde Uskub a un ataque en dirección al Sur. Parece imposible que el enemigo siga sin descansar con grandes masas hasta Uskub y la frontera de la vieja Bulgaria. ¿Cómo podría regular el envío de refuerzos, puesto que hemos destruído prolijamente los ferrocarriles y los caminos? Esperábamos también que el contacto con el suelo de la patria haría renacer en las tropas búlgaras la fuerza y el sentimiento de la responsabilidad.

La operación propuesta puede realizarse sólo bajo la condición de que Uskub se mantenga hasta que las tropas búlgaras hayan llegado por Kalkandelen. La tarea parece fácil, porque el enemigo sigue, en efecto, más allá en Gradsko, sólo con fuerzas relativamente reducidas.

Llama la atención la calma que observa Sofía mientras sucede todo esto. Nuestros batallones que llegan a esa capital, que deben tranquilizar la población y proteger y apoyar al Gobierno, encuentran nada de la efervescencia que se temía. Es verdad que la vida produce un efecto singular a causa de los grupos de soldados que, fuera de sus unidades, atraviesan la ciudad dirigiéndose a sus hogares. Los soldados entregan sus fusiles en los depósitos de armas, se despiden de sus camaradas y superiores y algunos hasta aseguran que volverán cuando hayan sembrado sus campos. Es un cuadro singular, un extraño estado de ánimo, ¿o es todo esto un juego preparado? Pero no tenemos motivo para suponer tal juego de parte de los soldados. Es evidente que, en medio de esa disolución, no se procede en todas partes de un modo pacífico. Pero los rumores de graves excesos resulta exagerados en su mayor parte.

No cambia la situación en el frente. La retirada de las masas búlgaras continúa sin interrupción. Es imposible hacerlas detener de un modo permanente ni aun contra las pocas fuerzas enemigas que las persiguen. Se intenta en vano que algunos grupos aislados— se puede apenas hablar de unidades de tropas— se dirijan de nuevo al frente contra el enemigo, u organizar en algunos puntos una resistencia en regla. Cuando llega el enemigo, los búlgaros abandonan la posición después de unos cuantos tiros. Las tropas alemanas ya no están en condiciones de dar consistencia a la resistencia búlgada. No es menos vano el esfuerzo que hacen oficiales alemanes y búlgaros para producir efecto con su ejemplo, combatiendo con el fusil en la mano, en las masas desorganizadas e indiferentes.

El enemigo se aproxima así a Usqub antes de que lleguen allí tropas alemanas y austro-húngaras. Pero el 29 de Septiembre salen de las montañas cerca de Kalkandelen, fuertes secciones del ejército búlgaro de la derecha. Necesitan sólo avanzar desde allí a Uskub por el excelente camino. Según se nos informa, las tropas son absolutamente aptas para el combate. Parece así conjurada la crisis más grave. Puede ser cierto esto desde el punto de vista militar, pero la situación está definitivamente perdida desde el punto de vista moral. Pronto ya no se podría dudar. Reducidas fuerzas serbias ocuparon a Uskub. Fallan las tropas que hay cerca de Kalkandelen; capitulan.

En la tarde del 29 de Septiembre concluyó Bulgaria el armisticio.

¡LA CAIDA DEL PODER TURCO EN ASIA

A principios del año 1918 se produjo un vigoroso despertar de la energía militar otomana. Antes de que hubiera terminado el invierno en la altiplanicie armenia, procedió Turquía al ataque contra los ejércitos rusos que había allí. El poderío ruso resultó ser sólo un fantasma en aquellas regiones. El grueso de las tropas ya se había desbandado por completo. El avance de los turcos encontró así resistencia sólo en las bandas armenias. Era más difícil vencer los obstáculos que la naturaleza de las montañas oponía a los turcos en esa estación que eliminar esas bandas